Butlletí d'Informació Municipal de Santa Magdalena de Polpís.
Gener 2022. Núm. 15

L'ajuntament els desitja un feliç any 2022

vent del nord

salutació

Estimats veïns i estimades veïnes, com tots els anys per aquestes dates vull explicar-los tot el treball realitzat, amb molt d'esforç i amb les dificultats pròpies de la pandèmia de la COVID-19, que malauradament no ha acabat, projectes ja finalitzats i projectes posats en marxa, pel govern municipal, i per les nostres associacions, que podran veure amb tot detall en aquest complet BIM 15.

Un any, aquest 2021, després de l'any més dur per la pandèmia sens dubte, que passarà com un any on hem hagut d'acostumar-mos a relacionar-mos de forma diferent, que de segur ens ha canviat la forma de vida col·lectiva, per aquesta pandèmia de la COVID-19 i que ha continuat produint molt de dolor i canvis en les nostres vides. A pesar de totes aquestes dificultats des del govern municipal hem mantingut multitud de reunions, telemàtiques en moltes ocasions, per tal de continuar avançant i poder fer realitat aquelles reivindicacions històriques que tenim com a poble, sempre des de la proximitat a tots vostés, amb un fort treball d'informació i comunicació, estan molt pendents de la pandèmia. Hem pres decisions, que sens dubte, han pogut portar a la incomprensió, però que eren més que necessàries per al conjunt dels veïns i veïnes del nostre poble.

Aquest any hem generat molts llocs de treball, sempre en col·laboració amb la resta d'administracions, conscients de les dificultats ocasionades per aquesta pandèmia, amb una aposta forta i decidida per part de l'ajuntament, sempre pensant amb el millor per al nostre poble, llocs de treball que han permés mantindre i millorar tots els serveis bàsics essencials i el funcionament de l'administració local amb les majors facilitats possibles.

Tasques referides a allò que és la gestió econòmica municipal.

Podem afirmar amb satisfacció, que hem reduït el deute històric del nostre poble en 64.353,84 € i que cada any ja estem més prop del deute zero. Tot i això, el període de pagament a proveïdors continua reduint-se, pagant en aquest últim trimestre a 24 dies, per tant, vull fer valdre tots els esforços col·lectius que hem fet des de l'ajuntament, però també de l'esforç de les diferents administracions que estan pagant en temps i forma i gràcies a tot aquest treball s'ha pogut fer realitat la reducció de deute amb bancs i pagar, des que ens presenten una factura un proveïdor, en poc més de tres setmanes.

Aquest any, per culpa de la pandèmia hem celebrat unes Festes Patronals, LA SETMANA CULTURAL I FESTIVA, basades en els actes de les nostres associacions i fent valdre actes culturals i festius de la gent del nostre territori, complint estrictament les mesures de seguretat marcades per les autoritats sanitàries en cada moment.

Per això agraïsc als regidors de la corporació municipal, a les juntes directives de totes les Associacions, a les famílies de les nostres Festeres i dels nostres Festers i a tot el poble la seua participació en les mateixes i també agrair la seua comprensió.

Hem preparat els pressupostos municipals per al 2022, mantenint els serveis bàsics essencials. Seguim apostant per la millora de la qualitat de vida, que donem des de l'ajuntament als nostres veïns, reduint el deute, creant plans d'ocupació local, mantenint les taxes, i mantenint el tipus impositiu de l'IBI d'urbana, al 0,85%. Per altra banda, he d'afegir, que els plantejaments d'aquest equip de govern, en aquesta època de gran dificultat econòmica per la crisi sanitària, no són altres que tractar de conjugar el progrés social i econòmic amb la millora de la qualitat de vida a Santa Magdalena de Polpís, sense renunciar a cap servei bàsic dels aconseguits en aquests darrers anys, esforçant-mos a continuar millorant-los.

Continuem treballant per tal de donar a conéixer tot allò que fem, la pàgina web, el portal de la transparència, dins de la seu electrònica, Facebook, Twitter, Instagram, amb els bàndols al mòbil en l'aplicació de bandos.es, els punts d'informació municipal amb les pantalles tàctils, que permeten accedir a tota la informació que genera el nostre poble, amb un canvi en l'àmbit de les noves tecnologies molt important, que cal continuar millorant.

Des de l'Alcaldia ens hem reunit amb altres administracions per tractar de fer realitat aquells projectes, tan necessaris per a continuar avançant, que hem anat reivindicant i que tots vostés poden recordar en les pàgines dels darrers BIMS, com tots coneixen bé. Molts d'aquests projectes ja són una realitat, que podem disfrutar junts.

Amb el Pla de Diputació, Castelló 135: hem continuat amb la finalització de dos grans espais per a les diverses activitats de les associacions en la planta 2a de l'Edifici Social 45.650 € així mateix hem realitzat l'adequació de les Basses Històriques amb recursos propis, gràcies a destinar l'altra part del pla a despesa corrent, amb un pressupost de 17.490 €.

A més, s'ha dut a terme el desbrossament de camins rurals amb màquines de Diputació. També, després de les pluges, hem posat a treballar màquines de Diputació,

conjuntament amb maquinària finançada amb recursos propis de l'ajuntament per arreglar i millorar tots els camins que van quedar en mal estat, deixant-los un any més tots amb un bon estat de manteniment.

Seguint amb els camins hem tingut diverses reunions en les quals hem posat de manifest la necessitat d'asfaltat del camí rural que ens uneix amb Peníscola donant continuïtat al que ja vam fer i fent l'asfaltat del tram final amb la ratlla dels dos termes municipals. Així mateix, estem treballant per tal de fer realitat el reasfaltat d'alguns camins que ja fa molts anys hem anat posant pegats.

D'altra banda, després de les diferents reunions mantingudes amb el Director General de l'Aigua de la Conselleria d'Agricultura, i realitzada ja la canalització del pou de la Canonja fins al nou dipòsit de la pedrera, amb un pressupost de 71.769,90 €, ara ja s'ha licitat, però ha quedat deserta, la millora energètica de la connexió del pou de la canonja amb el nou dipòsit de les pedreres, es tracta d'una instal·lació de bombeig fotovoltaic, amb un pressupost de 122.495,38 € finançat al 100% per la Generalitat Valenciana en el que suposarà una inversió sostenible i de futur.

Dins del Pla Edificant de la Conselleria d'Educació de la Generalitat Valenciana, una vegada aprovada l'adjudicació a l'empresa RAVI, des de la corporació estem fent un ampli seguiment de les obres i molt de treball administratiu per tal d'aprovar les certificacions mensuals, (12 fins ara) de l'obra d'ampliació amb adequació del col·legi existent al perfil 2I+4P+ menjador+espai d'educació física. Obres que tenim previstes finalitzar per a pasqua i fer possible que després de Sant Vicent puguem ja tindre el nou centre educatiu en funcionament. Aquest és el col·legi, que mereixen els nostres xiquets i les nostres xiquetes i que la Conselleria tant ens ha ajudat amb el programa EDIFICANT que va dotar econòmicament, aquesta obra amb 1.380.128,33 € així com 135.616,03 € més per a les aules prefabricades per fer les classes durant la construcció.

Un total d'1.515.744,06 € per tal de tindre el col·legi que mereixem com a poble, per una ensenyança de qualitat, sempre en les millors condicions possibles de present i sobretot de futur.

Amb la Conselleria d'habitatge i arquitectura bioclimàtica hem tingut diverses reunions per tal de poder fer realitat l'obra de la millora dels vials de l'entorn del nostre Col·legi Públic Albert Selma, aquest 2021 hem licitat, adjudicat i donat l'inici a l'obra que completarà el desenvolupament urbanístic de la zona educativa del nostre poble i que la Conselleria ha finançat amb 325.000 €, en dos anualitats, a saber: 125.000 € en l'any 2021 ja executat i 200.000 € que executarem aquest any 2022, amb la previsió de finalitzar al mateix temps que les obres del col·legi, fent un espai educatiu complet i fent valdre tot el seu entorn per tal de fer-lo més humà i que el puguem disfrutar tots amb aquests vials singulars i semipeatonals.

Hem mantingut reunions amb la Direcció Territorial de Serveis Socials, de la conselleria d'Igualtat, per coordinar la posada en marxa en aquest 2022 dins de la mapificació proposada des de la Conselleria i l'acceptació per part de la Mancomunitat Castelló Nord per tal que el nostre municipi entre a formar part i així poder mancomunar serveis amb altres municipis, mantenint i ampliant els serveis socials.

Amb la Direcció General d'Administració Local hem fet realitat en aquest 2022, la millora de l'accessibilitat de la Casa Consistorial amb la col·locació de l'ascensor i tota una reforma integral per ta de donar el millor servei administratiu possible als nostres veïns i a les nostres veïnes una millora integral, finançada al 100% per la Generalitat amb un import de 134.475,50 €.

Darrerament, hem mantingut reunions amb el President de la Confederació Hidrogràfica del Xúquer, per tal de tractar el greu problema que tenim en la rambla d'Alcalà al seu pas per Santa Magdalena, donant fruit i explicant-mos que en breu es passaran enquestes al nostre municipi i tornar a reprendre un projecte que resulta molt necessari per a integrar la rambla com a patrimoni del nostre poble i no tindre sempre que viure amb por cada volta que plou o que s'anuncien gotes fredes.

En l'àmbit social, hem realitzat actuacions amb les nostres associacions locals, sobretot en la nostra Setmana Cultural i Festiva 2021, i en la Programació de Nadal 2021, tot evidentment adaptant-mos a les mesures marcades per les autoritats sanitàries, a causa de la pandèmia de la COVID-19.

Vull parlar de la nostra festa local Sant Antoni i manifestar que no ha estat possible celebrar-la, ja que tal com la concebim de sempre, amb tota aquesta germanor i jo diria la festa de la convivència per excel·lència com a poble, resulta difícil de fer en aquests moments, però estic segur que tornarem a poder celebrar-la com cal. Per tant, us anime a tots perquè aquesta festa, quan puguem tornar a celebrar-la, continue sent un èxit col·lectiu.

Tot açò és una explicació del que podran veure en aquest BIM 15, com dic en un any on hem treballat de valent, amb reunions presencials i també amb videoconferències, per poder seguir fent realitat aquells projectes que tants anys portem en marxa i que en molts casos ja són una realitat que disfrutem tots com saben vostès bé.

Per acabar, manifestaré que des de l'ajuntament continuem treballant per tindre un poble millor per viure. Per això, cal insistir-los, que seguirem explicant com anem fent, tot allò que aconseguim junts; sempre, amb la major participació possible per poder fer del nostre poble, un municipi punter. En les decisions polítiques que prenem, i portem anys complicats on hem tingut que prendre moltes, no sempre encertem, és clar, però escoltant-los, en tot allò que permanentment ens fan arribar, sempre amb aquesta proximitat, amb la dedicació i esforç personal, diari i permanent de cadascú de nosaltres i amb aquesta informació necessària, transparència i sobretot amb el diàleg permanent, sabem que encara podem millorar; aquesta és la política que pensa en les persones i ho dic conscientment, de qui vol seguir millorant la convivència al nostre poble.

Per tot això, aprofite aquestes línies també per a participar encara més de la nostra web municipal, la seu electrònica, bandos.es, Twitter, Instagram i Facebook de l'ajuntament de Santa Magdalena de Polpís, perquè cal seguir millorant allò que fem, també en les noves formes de comunicar-nos i relacionar-nos entre nosaltres.

El poble som tots i totes els que ací vivim, i també els que tenim els sentiments arrelats a Santa Magdalena, és per això que no ens cansarem de treballar i esforçar-nos per aconseguir tot allò que faça del nostre poble, un espai millor per a viure.

Moltes gràcies per aquesta col·laboració permanent i que aquest any 2022 continuem avançant junts.

Sergio Bou Ayza

Alcalde de Santa Magdalena de Polpís

activitats municipals

Santa Magdalena contracta a un electricista a través del programa EMPUJU

L'ajuntament de Santa Magdalena a través del programa EMPUJU de la conselleria d'Economia Sostenible, Sectors Productius, Comerç i Treball, que ha concedit una subvenció de 17.327 €, ha procedit a la contractació d'un jove, menor de 30 anys, que es trobava en situació d'atur.

En aquest sentit, el consistori magdalener ha disposat d'un electricista, durant 2021, a jornada completa, que ha fet tasques de manteniment dins de la brigada municipal.

Sergio Bou, alcalde de Santa Magdalena, assenyala que: "un any més Santa Magdalena ha sigut beneficiària d'aquest programa de la conselleria d'Economia, que ens permet formar a joves, que gràcies a aquesta mena de treball s'especialitzen més en els camps en els quals han realitzat un determinat tipus d'estudis".

La brigada EMERGE esbrossa el barranc que uneix la rambla d'Alcalà amb el 'Mas de Pinyó'

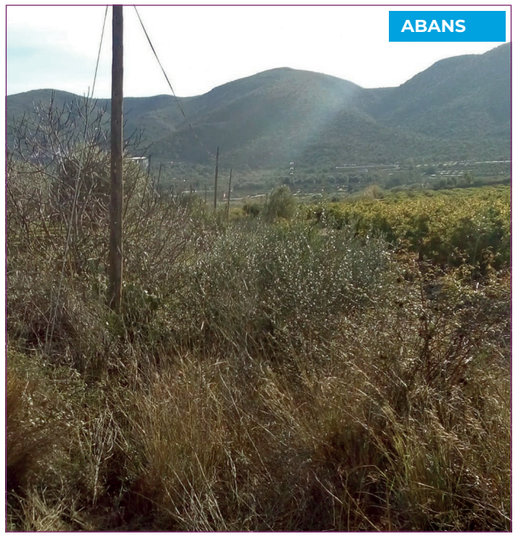

L'ajuntament de Santa Magdalena, a través dels operaris de la brigada EMERGE, ha dut a terme el desbrossament i neteja del barranc, que uneix la rambla d'Alcalà amb la coneguda zona del 'Mas de Pinyó'.

Sergio Bou, alcalde de Santa Magdalena, explica que: "dins del Pla Local d'Emergències tenim fixats uns punts de la població, que són susceptibles de riscos i a poc a poc, a través d'aquesta brigada de prevenció d'emergències actuarem en tots aquests punts, que poden ser un focus tant d'incendis com d'inundacions".

La brigada EMERGE està composta per tres peons i un capatàs forestal i és finançada a través d'una subvenció de la conselleria d'Economia Sostenible, Sectors Productius, Comerç i Treball de la Generalitat Valenciana.

Avancen a bon ritme les obres d'ampliació i millora del CEIP Albert Selma

L'alcalde de Santa Magdalena, Sergio Bou, visitava durant el mes de gener, les obres d'ampliació i millora del CEIP Albert Selma, emmarcades dins del Pla Edificant de la Generalitat Valenciana.

Bou explica que, "els treballs estan marxant al ritme previst i des de l'ajuntament, mantenim una estreta col·laboració amb l'empresa adjudicatària de les obres, per a comprovar diàriament la bona execució d'aquestes".

El CEIP Albert Selma, una vegada executades les obres, disposarà de dues aules d'infantil, 4 de primària, menjador per a 80 persones, distribuïdes en dos torns i espai per a la pràctica d'educació física. Les obres tenen una inversió, per part de la Generalitat Valenciana, de més d'1.300.000 €.

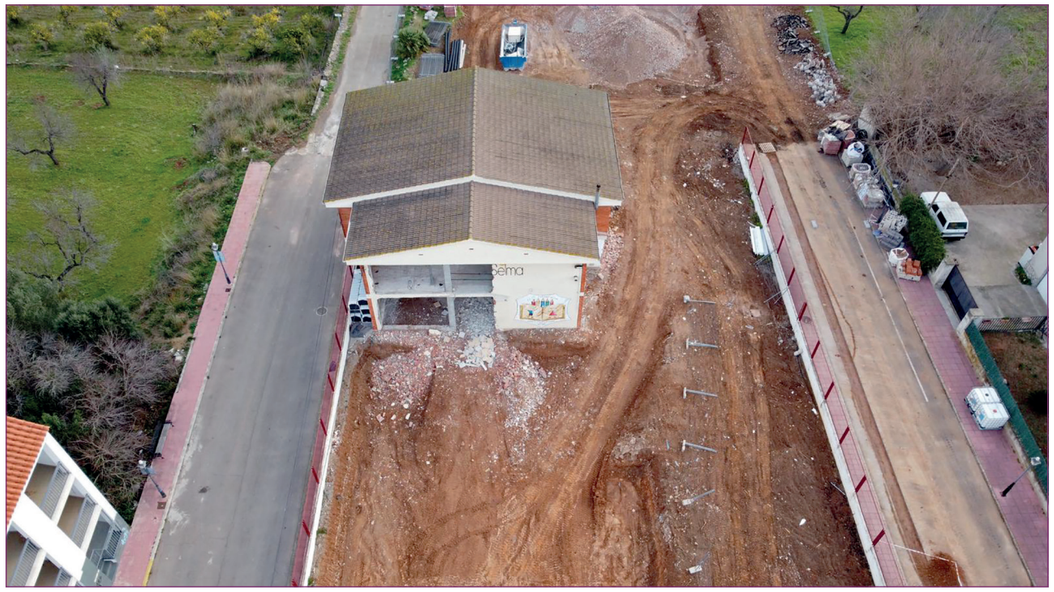

Llum verda al pressupost de Santa Magdalena per a 2021

ELS COMPTES MUNICIPALS PER A 2021 SUPEREN ELS 938.333 €

L'ajuntament de Santa Magdalena aprovava el 8 de gener, per unanimitat, els pressupostos municipals per al 2021, en sessió plenària extraordinària. Els comptes municipals del consistori magdalener, per al present exercici, superen els 938.333 €, dels quals el 25% (247.000 €), corresponen al capítol d'inversions, mentre que el 15% (64.000 €) es destinarà a l'amortització de deute.

Sergio Bou, alcalde de Santa Magdalena, assegura que es tracta "d'un bon pressupost, amb el qual fem una proposta clara de manteniment dels serveis bàsics aconseguits a dia d'avui, sense renunciar a les aspiracions que, ens porten a millorar la qualitat de vida dels nostres veïns i veïnes, garantint un futur millor per a la nostra localitat".

En l'exercici 2021 es contempla una partida de 45.650 € per a la finalització de l'Edifici Social, així com altres 20.850 €, per a la compra de material informàtic i mobiliari per a la posada en marxa de les diferents sales de la instal·lació. D'altra banda, "volem millorar aquelles zones de Santa Magdalena, que estan més degradades, tal com és el cas de les Basses", apunta Bou. En aquest sentit, s'inclou una inversió de 12.500 € per a la reforma integral d'aquest entorn.

El primer edil magdalener comenta, que les associacions continuaran disposant de 36.200 € per a la realització de diferents activitats, mentre que en el camp del Benestar Social i gràcies al finançament, tant de la Generalitat Valenciana com de la Diputació de Castelló, s'ha consignat una partida de més de 35.000 €.

L'ajuntament de Santa Magdalena, al mateix temps, continua mantenint i consolidant les activitats extraescolars del CEIP Albert Selma, l'Escola de Pintura per a adults i l'Escola Infantil, a més de donar suport també a l'Escola de Música de l'Agrupació Musical de Santa Magdalena.

D'altra banda, dins del Pla d'Ocupació Local es destinaran 41.308 € per a seguir amb la política municipal de reducció de l'atur, a través de les contractacions temporals.

Per a aquest exercici 2021, i tenint en compte la COVID-19, es plantegen "unes festes segures i en les quals es respecten les normes, que ens marquen les diferents administracions", ressalta Sergio Bou.

Durant la sessió plenària, el primer edil magdalener, també va recordar que dins d'aquest exercici es contempla una reducció de l'IBI Urbà, rebaixant el tipus impositiu del 0.95% al 0.85%.

Finalment, l'alcalde de Santa Magdalena va explicar que, "si bé el pressupost és de 938.333 € acabarem gestionant més de 2.500.000 €, ja que s'està executant l'obra d'ampliació i millora del CEIP Albert Selma, de més d'1.300.000 € i també s'iniciaran les obres de tot el perímetre del col·legi, que finança la Generalitat, però que gestionem des de l'ajuntament i que en aquesta anualitat ascendeixen a 125.000 €, mentre que per al 2022 es destinen 200.000 €. A més, també es contempla la instal·lació de plaques fotovoltaiques en el dipòsit d'aigua de 'Les Pedreres'".

L'Obsedi Maestrat Litoral posa en marxa orientació laboral en línia

El Pacte Territorial per l'Ocupació Maestrat Litoral, del qual forma part Santa Magdalena, al costat d'altres 6 localitats, informa que s'ha posat en marxa orientació laboral en línia. D'aquesta manera, totes les persones interessades a obtindre aquesta orientació poden enviar els seus dubtes i preguntes per correu electrònic (obsedilaboral@gmail.com) o a través del perfil de Facebook del Pacte Territorial (Facebook.com/obsediml).

Des de l'Obsedi es pretén oferir informació i orientació sobre eines i tècniques de cerca d'ocupació i vies d'accés i intermediaris del mercat de treball. I és que, l'objectiu no és un altre que millorar les possibilitats d'inserció laboral de totes les persones que formen part del territori del Pacte per l'Ocupació Maestrat Litoral.

Santa Magdalena destina 45.650 € a la finalització de l'Edifici Social

L'ajuntament de Santa Magdalena ha donat llum verda al pressupost municipal per al 2021 i en la partida d'inversions, segons ha detallat l'alcalde del municipi, Sergio Bou, figuren les obres de finalització de l'Edifici Social amb 45.650 €.

A més, el consistori magdalener preveu també altres 17.850 €, que es destinaran a la dotació de mobiliari de la Biblioteca Municipal, i les diferents sales de la segona planta de l'Edifici Social, així com 5.800 €, que serviran per a la posada en funcionament de l'arxiu municipal. Al mateix temps, està prevista la compra de material informàtic, amb una inversió de més de 3.000 €.

L'alcalde de Santa Magdalena explica que: "dins del pressupost d'enguany, volem ja posar el punt final a l'Edifici Social acabant de condicionar la segona planta, així com la terrassa de la instal·lació. A més, hem contemplat una partida per a mobiliari, ja que la nostra intenció és tindre totes les sales de la segona planta operatives, en funcionament".

Adhesió al fons de cooperació COVID-19 de la Generalitat Valenciana

L'alcalde de Santa Magdalena, Sergio Bou, anuncia que l'ajuntament de la localitat s'adherirà al fons de cooperació COVID-19 de la Generalitat Valenciana, que oferirà als ajuntaments de la Comunitat Valenciana, capacitat econòmica per a ajudar a les empreses i els autònoms, que estan patint greument els efectes de la pandèmia.

Aquest fons, segons ha detallat l'alcalde de Santa Magdalena, permetrà fer costat a l'activitat dels sectors de l'hostaleria, la restauració, l'oci nocturn, les activitats recreatives, les activitats culturals, les associades a les festes tradicionals i les agències de viatge. Bou explica que: "estem en un moment molt delicat i des de l'ajuntament, en la mesura de les nostres possibilitats, volem estar al costat dels empresaris i autònoms que han vist minvada la seua economia a conseqüència de la COVID-19".

Aquest fons de cooperació COVID-19, de la Generalitat, comptarà amb 120 milions d'euros, dels quals la Generalitat aporta un 50%, un 30% les diputacions i un 20% els ajuntaments.

El col·legi públic posa en marxa dos purificadors d'aire

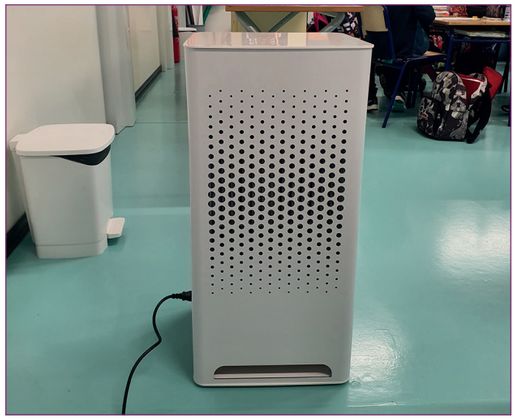

El CEIP Albert Selma ha rebut dos purificadors d'aire, enviats per la Conselleria d'Educació, Investigació, Cultura i Esport de la Generalitat Valenciana. Aquests aparells permeten tindre les finestres tancades en l'aula, mentre s'està fent classe. No obstant això, durant la mitja hora del pati, les portes i finestres de les diferents aules s'obrin completament per a ventilar l'espai i minimitzar així possibles contagis.

Un dels purificadors ha sigut instal·lat en l'aula de 3r i 4t de Primària, ja que aquesta aula és la que concentra a un major nombre de persones, mentre que l'altre aparell serà portàtil, gràcies a una estructura que s'ha encarregat per part del centre i es desplaçarà per tot el col·legi.

Santa Magdalena s'adhereix al Pla Resistir de la Generalitat

A SANTA MAGDALENA SE LI HAN ASSIGNAT 12.664 € PER A AJUDAR A AUTÒNOMS I MICROEMPRESES

L'ajuntament de Santa Magdalena informa, que ja ha sol·licitat la seua adhesió al Pla Resistir, que inclou Ajudes Parèntesis en cada municipi per als autònoms i microempreses, més afectades per la pandèmia de la COVID-19.

D'aquesta manera, la Generalitat destinarà una partida de 100 milions d'euros, les diputacions altres 36 milions d'euros i els Ajuntaments de la Comunitat Valenciana 24 milions d'euros, que serviran per a poder oferir ajudes als sectors més afectats per la COVID-19. En total, a Santa Magdalena se li han assignat 12.664 €, que es distribuiran atenent els següents criteris:

1. Una quantitat fixa de 2.000 € per cada persona treballadora autònoma o microempresa amb un màxim de 10 persones treballadores.
2. Una quantitat fixa de 200 € per persona treballadora afiliada a la Seguretat Social a data 31 de desembre de 2020 d'aquestes microempreses i persones treballadores autònomes.

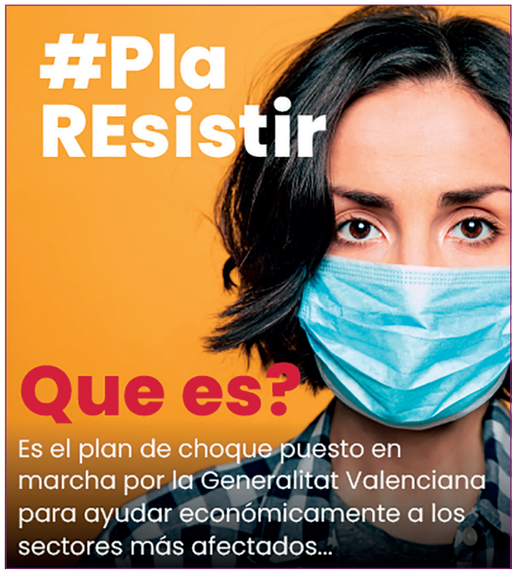

El cofinançament de les ajudes serà de la següent forma: Generalitat Valenciana 62,55%, ajuntament 15% i Diputació de Castelló 22,5%. Els autònoms i microempreses, que vulguen obtindre més informació hauran de dirigir-se a les oficines de l'ajuntament de Santa Magdalena.

Iberdrola posa en marxa dos punts de recàrrega ràpida per a vehicles elèctrics

Iberdrola ha posat en marxa nous punts de recàrrega ràpida per a vehicles elèctrics a Santa Magdalena de Polpís, situats al carrer Alcalà, número 52, al costat de l'Edifici Social. Es tracta d'una infraestructura composta per dos carregadors ràpids, de 50 quilowatts (kW) de potència, que estaran disponibles durant les 24 hores del dia i permetran la càrrega de fins a quatre vehicles de manera simultània.

L'alcalde de Santa Magdalena de Polpís, Sergio Bou, ha visitat els punts de recàrrega acompanyat pel gerent de Grans Clients d'Iberdrola en la C. Valenciana, Enrique Planells, i pel delegat Institucional de la companyia a la regió, Ibán Molina, que han explicat i demostrat el funcionament de la instal·lació durant la visita. El projecte forma part de l'acord aconseguit entre Iberdrola i el consistori per a conjuminar esforços en la lluita contra el canvi climàtic i fomentar la sostenibilitat. Per al desenvolupament d'aquesta iniciativa, l'ajuntament ha cedit el sòl on s'han situat els carregadors mentre que Iberdrola ha aportat els equips i

la instal·lació, que gestionarà durant cinc anys, amb possibilitat de cinc més.

Amb aquesta iniciativa, Iberdrola avança en el seu pla de desplegament d'infraestructura de mobilitat sostenible a Espanya i, en concret, en la Comunitat Valenciana, on la companyia ha identificat i continua treballant per a impulsar la instal·lació de punts de recàrrega ràpida per a vehicle elèctric per tota la regió. Els usuaris d'aquests punts recarregaran la bateria dels seus cotxes elèctrics amb energia 100% verda, procedent de fonts de generació renovable, amb certificat de garantia d'origen (GdOs). A més, el punt de recàrrega estarà localitzat en l'App de Recàrrega Pública Iberdrola, l'única a Espanya que incorpora informació verificada de tots els carregadors de vehicle elèctric, tant els d'Iberdrola, com els d'altres operadors. Des de l'App, es geolocalitza el carregador, es comprova la seua operativitat en temps real i, en aquest cas, es pot reservar i pagar des del mòbil.

Santa Magdalena inicia les certificacions de les obres del CEIP Albert Selma

El ple de l'ajuntament de Santa Magdalena, reunit de manera extraordinària, ha realitzat la primera certificació de les obres d'ampliació i millora del CEIP Albert Selma, emmarcades dins del Pla Edificant de la Generalitat Valenciana.

Sergio Bou, alcalde de Santa Magdalena, ha detallat que en aquesta primera certificació, que ascendeix a 37.383 €, s'inclouen totes les demolicions que s'han realitzat de l'antic edifici, així com la retirada del porxo i l'excavació del forjat sanitari. Aquesta certificació serà ara remesa a la Generalitat, que és qui es farà càrrec del pagament d'aquestes obres d'ampliació i millora del col·legi públic.

L'alcalde de Santa Magdalena va explicar, durant la sessió plenària que, les obres avancen segons els terminis marcats i que "cada setmana realitzem una reunió amb els responsables dels treballs per a comprovar la correcta execució d'aquests".

Santa Magdalena publica les bases de les ajudes del Pla Resistir per a autònoms i microempreses

L'ajuntament de Santa Magdalena de Polpís publicava les bases i convocatòria de les ajudes Parèntesis del Pla Resistir, amb aportació econòmica de la Generalitat Valencina, la Diputació de Castelló i el consistori. En concret, a Santa Magdalena se li han assignat 12.664 €, dels quals el 15% serà aportat per l'ajuntament, el 62,5% per la Generalitat i un 22,5% correspon a la Diputació de Castelló.

En la seu electrònica de l'ajuntament de Santa Magdalena s'han pogut consultar les bases d'aquestes ajudes, destinades a autònoms i microempreses amb un màxim de 10 treballadors, dels sectors més afectats per la greu pandèmia de la COVID-19.

Es millora l'eficiència energètica de l'enllumenat públic

La brigada municipal de l'ajuntament de Santa Magdalena està treballant en la reposició i substitució de fanals de tot el nucli urbà, amb l'objectiu, d'una banda, de reparar-les i per un altre de fer-les molt més eficients i, per tant, estalviar en consum energètic.

Sergio Bou, alcalde de Santa Magdalena, explica que: "hem realitzat un xicotet estudi sobre el consum energètic de l'enllumenat públic i hem optat per substituir les lluminàries de 150 W per altres de 40 W i amb tecnologia led, de manera que, els prop de 20 fanals que estaven trencats en tot el nucli urbà, ja incorporen lluminàries de baix consum i tecnologia led, encara que acabarem fent-ho en un total de 88 fanals".

La idea del consistori magdalener és anar substituint totes les lluminàries de la població de manera progressiva, "ja que això ens permetrà estalviar en la factura de despesa energètica de Santa Magdalena", comenta l'alcalde de Santa Magdalena.

Les classes de dibuix i pintura segueixen avant amb la seua programació

L'ajuntament de Santa Magdalena, malgrat les restriccions provocades per la COVID-19 i complint amb totes les mesures que, marquen tant l'administració autonòmica com el govern, segueix avant amb les classes de dibuix i pintura per a adults, que es desenvolupen en una de les sales de l'Edifici Social de la localitat.

L'artista local, Maite Baldrich, és l'encarregada de mostrar a l'alumnat diferents tècniques artístiques, que els permeten desenvolupar la seua creativitat i plasmar tot tipus de treballs. A més de dibuix i pintura, recentment se li ha oferit a l'alumnat eines per a la restauració d'imatges amb escaiola, ampliant d'aquesta manera el ventall de possibilitats de creació artística de les persones, que assisteixen a les classes.

Les classes de dibuix i pintura són totalment gratuïtes i es desenvolupen els dilluns i dijous de 15,30 h a 17,30 h en l'Edifici Social de Santa Magdalena.

La brigada EMERGE condiciona les entrades sud i nord

La brigada de prevenció i emergències, EMERGE de Santa Magdalena ha dut a terme tasques de neteja i desbrossament en els marges dels principals punts d'accés a Santa Magdalena.

D'aquesta manera, els operaris d'aquesta brigada han condicionat les entrades nord i sud, dins de les accions previstes en el Pla Local de Prevenció d'Incendis de Santa Magdalena.

Sergio Bou, alcalde de Santa Magdalena, comenta que: "en matèria de prevenció, tant d'incendis com de possibles inundacions, resulta fonamental tindre tots els llits i séquies en bon estat de conservació i per això, s'està treballant en la neteja també de les séquies dels accessos a la població, que es trobaven plenes de mala herba".

El Parc Natural de la Serra d'Irta posa en marxa el servei de trituració de restes agrícoles

El Parc Natural de la Serra d'Irta informa que, novament es posa en marxa el servei de trituració de restes agrícoles, per als propietaris de finques situades en l'àmbit territorial del parc.

Impulsar la trituració i evitar així la crema de residus en les muntanyes, és l'objectiu que es persegueix amb aquesta campanya de prevenció d'incendis forestals, que sorgeix de la col·laboració entre el Parc Natural de la Serra d'Irta i el Servei de Prevenció d'Incendis Forestals, tots dos pertanyents a la conselleria d'Agricultura, Desenvolupament Rural, Emergència Climàtica i Transició Ecològica.

Qualsevol agricultor, amb finques situades en l'àmbit del parc, que vulga beneficiar-se d'aquests serveis haurà d'emplenar la sol·licitud, que hi ha disponible a l'ajuntament de Santa Magdalena.

Santa Magdalena iniciava el procés de vacunació contra la COVID-19

El consultori auxiliar de Santa Magdalena iniciava el procés de vacunació contra la COVID-19, al mes de febrer, i ho feia primer amb les persones dependents i els majors de 90 anys.

Sergio Bou, alcalde de Santa Magdalena, afirmava que: "estem molt satisfets perquè per fi els nostres majors estan sent vacunats, atés que són el col·lectiu més vulnerable i a poc a poc en les pròximes setmanes es continuaran administrant més dosi a altres franges d'edat".

Santa Magdalena esbrossa i condiciona la plaça Mossén Sebastià

L'ajuntament de Santa Magdalena, a través de la brigada EMERGE, ha escomés la neteja i desbrossament de la plaça Mossén Sebastià, punt d'entrada a la població, en el seu accés nord.

Els peons i capatàs forestal de la brigada EMERGE han estat treballant en la neteja i desbrossament del jardí d'aquesta plaça, embellint, per tant, aquest entorn de la localitat.

Sergio Bou, alcalde de Santa Magdalena, explica que: "continuem treballant en la posada en valor de diferents entorns i punts de la nostra població, que necessitaven una intervenció per part de la brigada forestal i la plaça de Mossén Sebastià és un d'aquests punts, en els quals estem treballant".

S'aprova la inclusió del municipi al Pla Provincial d'Obres i Serveis 2021

Santa Magdalena de Polpís celebrava, el divendres, 26 de febrer, ple ordinari i entre els principals punts de l'ordre del dia, destacava l'aprovació de la inclusió del municipi en el Pla Provincial d'Obres i Serveis 2021, que promou la Diputació de Castelló.

Per unanimitat de tots els assistents a la sessió, es va donar llum verda a aquesta inclusió, a través de la qual el consistori percebrà un total de 90.900 €, dels quals, 45.250 € corresponen a despeses de funcionament, despeses corrents i personal i altres 45.650 €, que es destinaran a la finalització de dues sales de l'Edifici Social. En aquest sentit, l'alcalde de Santa Magdalena, Sergio Bou, va explicar que: "amb els 45.250 € d'inversió adequarem dos espais culturals, en l'Edifici Social, de més de 100m² cadascun, que es podran utilitzar per a realitzar tot tipus d'activitats. Aquestes sales les deixarem preparades, per al dia de demà, convertir-les en 6 espais de 30m², que era la idea inicial, encara que amb la conjuntura actual hem preferit, de moment, que, en lloc de 6 sales xicotetes, hi haja dues, però molt més àmplies".

Durant el ple, també es donava compte de la certificació segona de les obres d'ampliació i millora del CEIP Albert Selma, dins del Pla Edificant, que ascendeix a més de 17.240 €.

Santa Magdalena efectua el pagament de les ajudes Parèntesis del Pla Resistir

L'ajuntament de Santa Magdalena ja ha realitzat el pagament de les ajudes Parèntesis, que s'emmarquen dins del Pla Resistir, cofinançat en un 62,55% per la Generalitat, un 22,5% per la Diputació de Castelló i un 15% per l'ajuntament de la localitat. D'aquesta manera, en Santa Magdalena, s'han concedit un total de 13.400 €.

Sis han sigut les sol·licituds, que s'han presentat i que han sigut resoltes totes elles favorablement. Totes elles corresponen a autònoms i microempreses, amb menys de 10 treballadors, dels sectors més afectats per la pandèmia. Es tracta de bars, cafeteries i restaurants, hostals, venda ambulant i activitats relacionades amb parcs d'atraccions, que són les que s'establien per part de la Generalitat com a beneficiàries d'aquestes ajudes.

"Hem intentat resoldre el pagament d'aquestes ajudes en la major brevetat possible, ja que es tracta de sectors, que estan travessant per una delicada situació a causa de les restriccions imposades degut a la pandèmia de la COVID-19", explica Sergio Bou, alcalde de Santa Magdalena.

Aprovat el conveni per a l'execució dels vials perimetrals del CEIP Albert Selma

L'ajuntament de Santa Magdalena, reunit en sessió plenària, ha aprovat el conveni de col·laboració entre la Generalitat Valenciana a través de la Vicepresidència segona i Conselleria d'Habitatge i Arquitectura Bioclimàtica i l'ajuntament de Santa Magdalena de Polpís, per a la realització de les obres concernents a la línia "Actuacions Urbanes", consistents a la urbanització de tots els vials perimetrals del CEIP Albert Selma. Aquests treballs seran finançats al 100% per la Generalitat en 2 anualitats, 125.000 € en el pressupost del 2021 i 200.000 € en el pressupost del 2022.

Aquest conveni s'ha remés ja a la vicepresidència segona i en breu es donarà inici a la redacció del projecte d'obres per a la posterior licitació i adjudicació dels treballs. D'altra banda, avancen a bon ritme les obres d'ampliació i millora del CEIP Albert Selma, segons ha detallat l'alcalde de la localitat, Sergio Bou. De fet, ja s'està realitzant la cimentació i el mur del forjat del nou edifici, que es construirà al costat de l'actual edificació.

Empleats públics de Santa Magdalena es formen en la gestió de residus

L'ajuntament de Santa Magdalena ha participat en una formació sobre la gestió de residus en l'administració local, organitzada pel Servei d'Educació Ambiental per a la millora de la gestió dels residus domèstics i assimilables de la Diputació de Castelló.

Empleats públics del consistori a través d'un webinar, projectat a l'Auditori de la localitat han conegut de primera mà com es gestionen els residus domèstics i assimilables i el benefici que això comporta, tant per a la societat com per al medi ambient.

Aquest Servei d'Educació Ambiental s'encarregarà de dur a terme formació en matèria de gestió de residus a diferents sectors de la població.

S'inicia el tractament anual contra els mosquits

L'ajuntament de Santa Magdalena informa que, a través d'una empresa de control de plagues, s'ha iniciat, com cada any, el tractament anual contra els mosquits. D'aquesta manera, el consistori magdalener, com fa cada any, ha començat el tractament amb el qual pretén minimitzar l'impacte del mosquit tigre durant l'estiu.

L'empresa de control de plagues ha revisat tot el clavegueram del nucli urbà, que ha sigut tractat amb productes específics contra el mosquit, al mateix temps que ha inspeccionat els llocs en els quals es troben aigües estancades i que poden ser focus de cria de larves.

Sergio Bou, alcalde de Santa Magdalena, assenyala que: "és molt important iniciar com més prompte millor el tractament contra el mosquit tigre, perquè hem de previndre la cria de larves, ja que només d'aquesta manera evitarem la proliferació de mosquits a l'estiu".

Santa Magdalena ja té llest el nou arxiu municipal

Santa Magdalena ja disposa d'un nou espai en el qual se situarà l'arxiu municipal. Ja han conclòs els treballs d'instal·lació del mobiliari de l'arxiu, que se situarà en la primera planta de l'Edifici Social.

Sergio Bou, alcalde de Santa Magdalena, explica que: "l'arxiu el teníem al costat de l'actual agència de lectura i ens havíem quedat sense espai i ara amb la posada en marxa del nou Edifici Social, hem considerat que és més idoni traslladar tota la documentació fins a aquest espai, de manera que alliberem una part de l'ajuntament".

El nou arxiu municipal disposa d'una gran capacitat, a més s'han col·locat prestatgeries mòbils, que permeten un millor maneig de tota la documentació. La inversió en l'adequació d'aquest espai ha sigut de prop de 7.000 €.

Santa Magdalena rebrà 60.852 € del Fons de Cooperació Municipal de Generalitat i Diputació

L'alcalde de Santa Magdalena, Sergio Bou, informa que la Generalitat Valenciana ja ha donat llum verda a l'aprovació del Fons de Cooperació Municipal del qual són beneficiaris tots els municipis de la Comunitat Valenciana.

La distribució d'aquest fons es realitza amb el criteri poblacional com a principal punt de referència. Així, al consistori magdalener li han sigut assignats 20.284 €, per part de la Generalitat, mentre que la Diputació de Castelló concedirà també a través del Fons de Cooperació Municipal altres 40.568 €.

Bou comenta que: "una vegada més l'administració, tant autonòmica com provincial, està al costat dels municipis i l'assignació d'aquests fons, en el cas de localitats xicotetes com la nostra, és fonamental per al desenvolupament del dia a dia".

Santa Magdalena implanta la signatura biomètrica en el registre municipal

L'ajuntament de Santa Magdalena continua avançant en la modernització i implantació de l'administració electrònica i ha instal·lat la signatura biomètrica en el registre municipal.

La signatura biomètrica, instal·lada pel consistori magdalener, és una signatura electrònica manuscrita, que es realitza en un context presencial, però l'ajuntament comparteix amb el signant el dispositiu sobre el qual pot llegir i realitzar la signatura. D'aquesta manera, tots els veïns i veïnes de la població, que sol·liciten de manera presencial qualsevol tràmit en registre signaran, en lloc de paper sobre una tauleta.

El signant rebrà una còpia electrònica del document signat i l'arxiu queda digitalment situat dins del gestor documental, del qual disposa l'ajuntament, racionalitzant d'aquesta manera l'ús del paper.

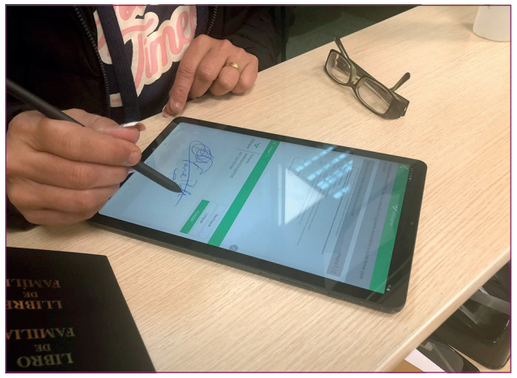

La signatura biomètrica en realitzar-se sobre una tauleta, d'ús comú, però calibrada, reuneix les mateixes evidències que utilitza un perit cal·ligràfic. Aquestes dades són xifrades i queden contingudes electrònicament de manera segura dins del document que s'ha signat.

"Es tracta d'un pas més en la modernització i implantació de l'administració electrònica, ja que d'aquesta manera agilitem el procés de registre de tota la documentació que presenten els veïns i veïnes de Santa Magdalena", comenta Sergio Bou, alcalde de Santa Magdalena.

Generalitat publica les ajudes per a la promoció de l'autonomia personal per a persones amb diversitat funcional

L'ajuntament de Santa Magdalena, a través del departament de Serveis Socials informa que la vicepresidència i conselleria d'Igualtat i Polítiques Inclusives, ha publicat les ajudes per a la promoció de l'autonomia personal de persones amb diversitat funcional, menors de 65 anys.

Aquestes ajudes van destinades a l'adquisició d'ajudes tècniques i productes de suport, l'eliminació de barreres arquitectòniques a l'interior de l'habitatge i adaptació funcional de la llar, l'adaptació de vehicles i el transport per a l'assistència a tractaments i centres assistencials.

Els beneficiaris, que han de ser menors de 65 anys, hauran de complir amb els següents requisits: tindre una renda individual o per càpita inferior al triple de l'IPREM,

que existisquen deficiències de caràcter motor o sensorial, tindre reconeguda la condició de persona amb discapacitat amb mobilitat reduïda i no tindre reconegut el subsidi de mobilitat i compensació per despeses de transport.

Diputació neteja i esbrossa el Castell

La Brigada de la Diputació de Castelló ha treballat en la neteja i desbrossament del Castell Polpís, a Santa Magdalena. Els operaris de l'administració provincial han procedit al desbrossament de tota l'entrada al recinte emmurallat, així com de l'interior, a la plaça d'armes.

D'aquesta manera, la Diputació ha fet tasques de manteniment en la fortalesa, que enguany veurà millorada la seguretat de tot el perímetre, gràcies a l'administració provincial, que ja està treballant en la futura redacció d'un Pla Director, que serà el primer pas per a posar en valor Polpís.

Sergio Bou, alcalde de Santa Magdalena, comenta que: "la Diputació està realitzant tasques de manteniment, perquè el Castell Polpís lluïsca el seu millor aspecte de cara als visitants, que en aquesta època de l'any són molt nombrosos. De fet, durant la Setmana Santa, hem pogut observar un augment molt significatiu del nombre de persones que el visiten, respecte a anys anteriors".

Es millora la senyalització viària

L'ajuntament de Santa Magdalena, a través dels operaris de la Brigada Municipal, està millorant la senyalització, tant horitzontal com vertical en tot el nucli urbà, amb l'objectiu de regular la circulació i afavorir una millor seguretat viària.

D'aquesta manera, el consistori està substituint algunes dels senyals que es trobaven en mal estat, al mateix temps que ha incorporat unes altres de les quals mancava. A més, també s'està procedint al repintat de la senyalització horitzontal.

Sergio Bou, alcalde de Santa Magdalena, explica que: "amb el pas dels anys alguns senyals necessitaven reposar-se i, d'altra banda, hi ha alguns encreuaments en els

quals la senyalització horitzontal pràcticament havia desaparegut i durant aquests dies s'està tornant a pintar per a millorar la seguretat viària".

La Conselleria d'Habitatge convoca les ajudes del Pla Renhata 2021

AQUEST PLA INCLOU AJUDES PER A REFORMES DE BANY, CUINA I OBRES PER A FACILITAR L'ACCESSIBILITAT A PERSONES AMB DIFICULTATS DE MOBILITAT

L'ajuntament de Santa Magdalena, a través del departament de Serveis Socials informa que el Diari Oficial de la Generalitat Valenciana (DOGV) ha publicat les bases de la convocatòria per a accedir a les ajudes del Pla Renhata per a reformes d'interiors d'habitatges.

És la cinquena edició d'aquest pla dirigit a ajudes per a reformes de bany, cuina i també aquelles obres per a facilitar l'accessibilitat per a persones amb dificultats de mobilitat. Se subvencionaran obres de fins a 12.000 €.

Santa Magdalena millorarà l'entorn de l'Edifici Social a través del Pla Reactivem Castelló

L'alcalde de Santa Magdalena, Sergio Bou, informa que l'ajuntament de la localitat ja ha presentat la seua sol·licitud d'actuació per al Pla Reactivem Castelló-Obres 2021 de la Diputació de Castelló. En aquest sentit, Bou avança que Santa Magdalena rebrà un total de 36.360 €, del Pla provincial, que serviran per a millorar tot l'entorn de l'Edifici Social.

Bou explica que es "pavimentaran les voreres circumdants a l'Edifici Social, incorporant solucions per a millorar l'accessibilitat i seguretat d'ús". Al mateix temps s'instal·larà "il·luminació eficient (tipus led) amb fanals de bàcul i projecció de feix lluminós cap a la part inferior i se senyalitzarà de manera lluminosa amb energia renovable el recorregut de l'entorn de l'edifici social".

D'altra banda, a través del Pla Reactivem Castelló-Obres es procedirà a la senyalització dels punts de càrrega per a vehicles elèctrics existents, integrats en la vorera de la façana principal de l'edifici i es col·locarà mobiliari urbà per a facilitar el seu ús i gaudi per part de la ciutadania.

El Servei d'Educació Ambiental de la Diputació visita Santa Magdalena

SANTA MAGDALENA DISPOSARÀ D'UN PLA LOCAL DE RESIDUS

L'alcalde de Santa Magdalena, Sergio Bou, ha rebut la visita del Servei d'Educació Ambiental de la Diputació de Castelló, que té com a objectiu sensibilitzar i educar a la població per a la millora de la gestió dels residus domèstics i assimilables, en els municipis que formen part del Consorci de Residus Castelló Nord. Aquesta campanya porta com a lema "La R-evolució" i pretén que la població comence el camí cap a una economia circular real, que tanque el flux ecològic dels residus amb el reciclatge i la reutilització.

Cal recordar que, els treballadors de l'ajuntament de Santa Magdalena, ja van rebre unes pautes i consells sobre la gestió de residus i posteriorment aquest Servei d'Educació es va desplaçar fins al CEIP Albert Selma, on va aclarir alguns dubtes a l'alumnat sobre on dipositar els diferents residus.

En la visita els responsables d'aquest servei han estat en alguns establiments comercials de Santa Magdalena, amb la finalitat de donar-los a conéixer com poden gestionar els seus residus.

El primer edil magdalener, durant la seua reunió amb el Servei d'Educació Ambiental, va avançar que "ja s'ha contractat l'elaboració d'un Pla Local de Residus, que estudiarà el sistema actual de recollida de les diferents fraccions de residus, elaborarà una guia pràctica per a la correcta separació dels residus i les mesures de conscienciació, transparència i tutoria sobre la ciutadania en la implantació dels processos. Aquest pla seguirà sempre les consideracions del Pla Integral dels Residus de la Comunitat Valenciana".

Torna el programa vacacional Castelló Sènior

La Diputació de Castelló i el seu Patronat de Turisme mantenen 'Castelló Sènior' com a senyal de suport al sector turístic, que és un dels més perjudicats per la crisi ocasionada per la covid-19. El programa Castelló Sènior té tres línies; el programa de vacances en la Costa de Castelló, que contempla una estada durant 6 dies / 5 nits en hotels situats en poblacions costaneres de la província, amb entrada en diumenge i eixida en divendres, en règim de pensió completa. Inclou un mínim de 2 excursions de

migdia a recursos turístics o municipis de Castelló.

D'altra banda, estan les rutes de Patrimoni Històric, Cultural i Natural. Es tracta d'una estada durant 3 dies / 2 nits en hotels situats en municipis de l'interior, en dies laborables, amb visites a diferents municipis i recursos turístics on es realitzaran els esmorzars.

Finalment, es proposen estades en balnearis. Durant 8 dies / 7 nits en hotels situats a la província de Castelló, en el mateix municipi que el balneari de destí, amb entrada en dissabte i eixida el dissabte següent. El paquet inclou règim de pensió completa, tres tractaments diaris mínims en balnearis d'aigües miner-medicinals de la província, un mínim d'una excursió de migdia a recursos turístics o municipis de Castelló, i el transport des de la capital de la Plana.

El Patronat Provincial de Turisme contribueix a finançar part del cost dels viatges a través de subvencions "en espècie", sent a càrrec de les persones beneficiàries els següents imports segons el programa seleccionat: 80 € (IVA inclòs) per plaça per al "Programa de Vacances en la Costa de Castelló". Tot inclòs, 50 € (IVA Inclòs) per plaça per a les "Rutes de Patrimoni Històric, Cultural i Natural". Tot inclòs i 125 € (IVA Inclòs) per plaça per a les "Estades en Balnearis".

Més informació i inscripcions al departament de Serveis Socials de l'ajuntament de Santa Magdalena.

L'alcalde visita les instal·lacions d'Ateneu Maestrat

L'alcalde de Santa Magdalena, Sergio Bou, acompanyat de la presidenta d'Ateneu Maestrat, Provi Casanova i de la directora del centre, Sara Soro, ha visitat les instal·lacions de l'associació de dany cerebral adquirit i altres patologies neurològiques (ATENEU), situada a Benicarló.

Bou ha conegut el treball que realitza Ateneu Maestrat a les comarques del Baix i Alt Maestrat de cara a la signatura del conveni, que l'entitat subscriurà amb l'ajuntament en els pròxims dies.

"Ateneu té com a objectiu atendre les necessitats de les persones amb Dany Cerebral Adquirit i altres discapacitats neurològiques, millorant la seua qualitat de vida i la de les seues famílies a través de l'exercici d'activitats terapèutiques i d'inclusió en la comunitat. Dotem d'eines a les famílies i persones cuidadores per a gestionar millor la seua situació vital i a més sensibilitzem a la població", explica Provi Casanova, presidenta d'Ateneu Maestrat.

L'associació compta amb un equip interdisciplinari format per neuropsicòloga/o, logopeda, Educadora Social i Sexòloga, Fisioterapeuta, Treballadora Social, Terapeuta Ocupacional, Auxiliar ocupacional, Monitora Ocupacional i transport adaptat.

L'alcalde de Santa Magdalena, durant la seua visita al centre va conéixer diversos projectes: SINERGIES, que és un projecte d'inserció sociolaboral, que pertany a l'associació i que pretén implantar de manera definitiva un centre ocupacional i, si fora viable, un centre especial d'ocupació i Retroba't, que pretén millorar la qualitat de vida de les persones amb DCA i altres discapacitats neurològiques i la de les seues famílies, a través del desenvolupament d'activitats en el seu entorn natural.

Santa Magdalena i Ateneu Maestrat signen un conveni de col·laboració

L'alcalde de Santa Magdalena, Sergio Bou, i la presidenta d'Ateneu Maestrat, Provi Casanova han signat en el saló de plens de l'ajuntament de Santa Magdalena, el conveni de col·laboració entre totes dues entitats. Aquest conveni és anual.

L'alcalde de Santa Magdalena, Sergio Bou, afirma que: "des de l'ajuntament de Santa Magdalena intentem col·laborar amb entitats com Ateneu Maestrat, que estan plenament bolcades en la cura i millora de la qualitat de vida de les persones, en aquest cas de les persones amb dany cerebral adquirit".

LABORA concedeix a Santa Magdalena més de 54.394€ per a la contractació de persones desocupades

L'ajuntament de Santa Magdalena informa que LABORA, el Servei Valencià d'Ocupació i Formació ja ha resolt les subvencions destinades a la contractació de persones desocupades, sol·licitades pel consistori per al 2021 i que ascendeixen a un total de 54.394 €. Així, el consistori magdalener és beneficiari d'una ajuda de 18.144 €, destinada a la contractació de persones desocupades, d'almenys 30 anys, per a la realització d'obres o serveis d'interés general (EMCORP) i una altra de 36.250 €, per a la contractació de persones desocupades per a la realització d'accions previstes en plans o procediments d'emergències en l'àmbit forestal (EMERGE).

Sergio Bou, alcalde de Santa Magdalena, afirma que: "un any més, l'ajuntament es

beneficiarà d'aquestes ajudes de la Generalitat, que ens permeten contractar població local desocupada, que ens facilita poder continuar realitzant activitats i serveis, que sens dubte milloren la qualitat de vida de tota la població".

S'obri el termini per a sol·licitar les ajudes del Programa de Lloguer i Habitatge de la Generalitat

L'ajuntament de Santa Magdalena de Polpís informa, que la Vicepresidència Segona i Conselleria d'Habitatge i Arquitectura Bioclimàtica de la Generalitat Valenciana ha obert el termini per a sol·licitar les ajudes del Programa de Lloguer i Habitatge. Es tracta d'ajudes directes per a persones físiques inquilines amb escassos mitjans econòmics per al lloguer del seu habitatge habitual i permanent de les mensualitats pagades des de l'1 de gener fins al 31 de desembre de 2021, l'habitatge del qual es troba en el territori de la Comunitat Valenciana.

Des del departament de Serveis Socials de l'ajuntament de Santa Magdalena ex-

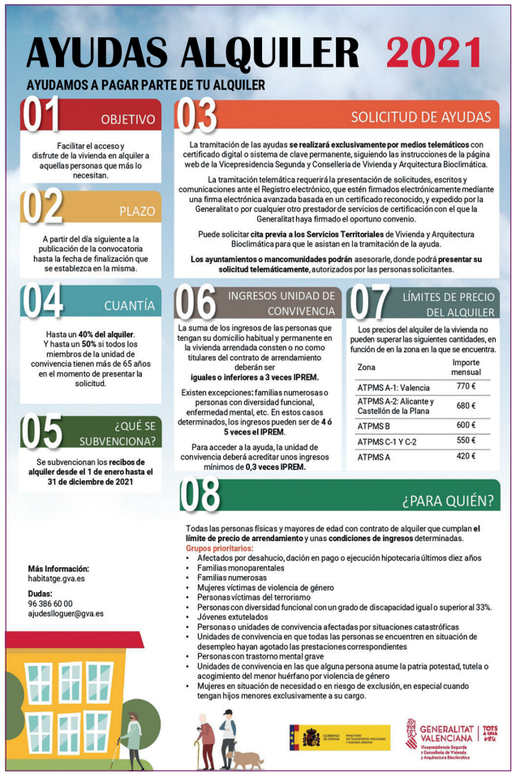

AYUDAS ALQUILER 2021

AYUDAMOS A PAGAR PARTE DE TU ALQUILER

01 OBJETIVO

Facilitar el acceso y disfrute de la vivienda en alquiler a aquellas personas que más lo necesitan.

02 PLAZO

A partir del día siguiente a la publicación de la convocatoria hasta la fecha de finalización que se establezca en la misma.

04 CUANTÍA

Hasta un **40% del alquiler**.
Y hasta un **50%** si todos los miembros de la unidad de convivencia tienen más de 65 años en el momento de presentar la solicitud.

05 ¿QUÉ SE SUBVENCIONA?

Se subvencionan los **recibos de alquiler desde el 1 de enero hasta el 31 de diciembre de 2021**

03 SOLICITUD DE AYUDAS

La tramitación de las ayudas **se realizará exclusivamente por medios telemáticos** con certificado digital o sistema de clave permanente, siguiendo las instrucciones de la página web de la Vicepresidencia Segunda y Conselleria de Vivienda y Arquitectura Bioclimática.

La tramitación telemática requerirá la presentación de solicitudes, escritos y comunicaciones ante el Registro electrónico, que estén firmados electrónicamente mediante una firma electrónica avanzada basada en un certificado reconocido, y expedido por la Generalitat o por cualquier otro prestador de servicios de certificación con el que la Generalitat haya firmado el oportuno convenio.

Puede solicitar **cita previa a los Servicios Territoriales** de Vivienda y Arquitectura Bioclimática para que le asistan en la tramitación de la ayuda.

Los ayuntamientos o mancomunidades podrán asesorarle, donde podrá **presentar su solicitud telemáticamente**, autorizados por las personas solicitantes.

06 INGRESOS UNIDAD DE CONVIVENCIA

La suma de los ingresos de las personas que tengan su domicilio habitual y permanente en la vivienda arrendada consten o no como titulares del contrato de arrendamiento deberán ser **iguales o inferiores a 3 veces IPREM.**

Existen excepciones: familias numerosas o personas con diversidad funcional, enfermedad mental, etc. En estos casos determinados, los ingresos pueden ser de **4 ó 5 veces el IPREM**.

Para acceder a la ayuda, la unidad de convivencia deberá acreditar unos ingresos mínimos de **0,3 veces IPREM.**

07 LÍMITES DE PRECIO DEL ALQUILER

Los precios del alquiler de la vivienda no pueden superar las siguientes cantidades, en función de en la zona en la que se encuentra.

Zona	Importe mensual
ATPMS A-1: Valencia	770 €
ATPMS A-2: Alicante y Castellón de la Plana	680 €
ATPMS B	600 €
ATPMS C-1 Y C-2	550 €
ATPMS A	420 €

08 ¿PARA QUIÉN?

Todas las personas físicas y mayores de edad con contrato de alquiler que cumplan **el límite de precio de arrendamiento** y unas **condiciones de ingresos** determinadas.

Grupos prioritarios:

- Afectados por desahucio, dación en pago o ejecución hipotecaria últimos diez años
- Familias monoparentales
- Familias numerosas
- Mujeres víctimas de violencia de género
- Personas víctimas del terrorismo
- Personas con diversidad funcional con un grado de discapacidad igual o superior al 33%.
- Jóvenes extutelados
- Personas o unidades de convivencia afectadas por situaciones catastróficas
- Unidades de convivencia en que todas las personas se encuentren en situación de desempleo hayan agotado las prestaciones correspondientes
- Personas con trastorno mental grave
- Unidades de convivencia en las que alguna persona asume la patria potestad, tutela o acogimiento del menor huérfano por violencia de género
- Mujeres en situación de necesidad o en riesgo de exclusión, en especial cuando tengan hijos menores exclusivamente a su cargo.

Más Información:
habitatge.gva.es

Dudas:
96 386 60 00
ajudeslloguer@gva.es

GENERALITAT VALENCIANA | TOTS A UNA 8-9%

pliquen, que els requisits per a poder ser beneficiaris i beneficiàries d'aquestes ajudes són els següents: el sol·licitant ha de ser persona física i major d'edat, tindre la nacionalitat espanyola tots els membres de la unitat de convivència i DNI els majors de 16 anys. En cas de persones estrangeres hauran de tindre permís de treball i residència en vigor i posseir el NIE tots els membres de la unitat de convivència majors de 16 anys, ser titular, com a persona arrendatària, d'un contracte d'arrendament d'habitatge formalitzat conforme a la Llei 29/1994, de 24 de novembre, d'Arrendaments Urbans, l'habitatge arrendat ha de ser la residència habitual i permanent de la persona arrendatària o unitat de convivència, durant tot el període pel qual es concedeix l'ajuda. S'acredita mitjançant certificat o volant d'empadronament amb antiguitat inferior de 3 mesos, on ha de constar tots els membres de la unitat de convivència. La unitat de convivència ha d'acreditar uns ingressos mínims de 0,3 vegades l'IPREM. El límit serà de quatre vegades l'IPREM si es tracta d'una família nombrosa de categoria general o de persones amb discapacitat, i de cinc vegades l'IPREM quan es tracte de famílies nombroses de categoria especial o de persones amb discapacitat.

Un altre requisit és no haver rebut cap altra ajuda destinada al pagament de la renda de lloguer de l'habitatge.

A més, no es podrà compatibilitzar amb percepcions de la renda bàsica d'emancipació, ni amb una altra ajuda per al pagament del lloguer del Pla d'Habitatge 2018-2021, ni amb els quals amb aquesta finalitat puga concedir l'administració autonòmica, entitats locals o altres administracions, entitats públiques, organitzacions no governamentals o associacions que aporten una ajuda.

Santa Magdalena trau a licitació la contractació del servei de direcció d'obres d'adequació de l'entorn del CEIP Albert Selma

L'ajuntament de Santa Magdalena ja ha publicat en la Plataforma de Contractació del Sector Públic, la licitació de la contractació servei de direcció obres per a poder portar a terme la licitació i execució de les obres corresponents al projecte d'"Adequació de l'entorn del col·legi Públic Albert Selma" inclòs en el Pla d'"Actuacions urbanes" de la Vicepresidència segona i Conselleria d'Habitatge i Arquitectura Bioclimàtica de la Generalitat Valenciana.

Sergio Bou, alcalde de Santa Magdalena, explica que, "una vegada que el projecte ja ha sigut supervisat, procedirem a licitar la direcció de l'execució d'aquesta obra, xifrada en més de 14.000 €, i que permetrà millorar tot el perímetre del CEIP Albert Selma, que ara mateix està sent ampliat". D'aquesta manera, i de manera paral·lela a les obres

d'ampliació i millora del col·legi públic, "es realitzarà una millora i adequació dels vials perimetrals del col·legi, dotant a tota l'àrea d'il·luminació, a través de sistemes d'eficiència energètica, així com mobiliari urbà", comenta el primer edil magdalener.

Les obres d'adequació de l'entorn del CEIP Albert Selma estan incloses en el Pla d'"Actuacions urbanes" de la Vicepresidència segona i Conselleria d'Habitatge i Arquitectura Bioclimàtica de la Generalitat Valenciana i tenen una inversió de més de

325.000 €, finançada al 100% per la Generalitat Valenciana.

Santa Magdalena millora i amplia el cementeri municipal

Sergio Bou, alcalde de Santa Magdalena, informa que han tingut lloc una sèrie d'obres d'ampliació i millora del cementeri municipal, finançades a través del Pla Castelló 135 de la Diputació de Castelló.

Concretament, s'ha dut a terme una ampliació de la zona interior de nínxols, amb la construcció d'un total de 24 nínxols. D'altra banda, en l'àrea contigua al mur de tancament del cementeri, que s'utilitzava com a magatzem, s'han construït uns lavabos, completament adaptats, que donaran servei als usuaris del cementeri. Finalment, el pati de l'antic magatzem s'ha adequat com a zona de dipòsit.

La inversió d'aquesta millora supera els 45.650 €, i inclou a més de l'obra, els honoraris de direcció d'aquesta, sent finançada a través del Pla Provincial de Cooperació d'Obres i Serveis "Pla Castelló 135" de l'exercici 2020.

El primer edil magdalenero explica que: "actualment en el Cementeri Municipal de Santa Magdalena de Polpís la reserva de nínxols existent era insuficient segons l'estadística de defuncions, per la qual cosa des de l'ajuntament ens hem vist en la necessitat de la seua ampliació amb la construcció de 24 nínxols més. A més, també es feia necessari dotar a aquest equipament municipal d'uns serveis higiènics".

La piscina obri les seues portes

Els operaris de la Brigada Municipal de l'ajuntament s'han encarregat de tots els detalls de la posada a punt de la piscina municipal i durant un parell de setmanes han treballat, tant en la neteja i desinfecció de la instal·lació com en la reparació dels elements, que han sigut danyats. A més, i de cara a evitar la propagació de la COVID-19, s'han instal·lat sensors de moviment a les dutxes perquè aquestes s'accionen automàticament, en lloc de fer-ho de manera manual com es feia fins a la data.

Es millora l'accessibilitat de l'ajuntament a través d'una subvenció de la Generalitat

El Diari Oficial de la Generalitat Valenciana ha publicat la resolució de les ajudes destinades a municipis i entitats locals menors de la Comunitat Valenciana amb població, que no excedisca els 50.000 habitants per a finançar actuacions, que faciliten la millora de l'accessibilitat de les cases consistorials i altres edificis municipals mitjançant l'eliminació de barreres arquitectòniques.

Aquesta ajuda ascendeix a 137.870 € i permetrà que l'ajuntament de Santa Magdalena siga totalment accessible, de manera que es realitzarà una reforma integral de les dependències municipals. Sergio Bou, alcalde de Santa Magdalena, comenta que: "la Generalitat ens finança el 100% de la millora de l'accessibilitat de la casa consistorial, una reforma que a dia d'avui és im-

prescindible per a poder prestar un servei de major qualitat a la ciutadania. De fet, departaments com el de Serveis Socials, que rep moltes visites, en l'actualitat es troben en la primera planta de l'edifici, i no disposem d'ascensor". A més, com l'Agència de Lectura, en un futur es traslladarà a l'Edifici Social, s'alliberaran dependències que s'habilitaran perquè els diferents tècnics municipals puguen oferir un servei de major qualitat.

L'alcalde de Santa Magdalena també explica que, mentre duren els treballs de reforma de l'accessibilitat de l'edifici, les dependències municipals es traslladaran de manera temporal a l'Edifici Social, a la primera planta, amb l'objectiu de continuar prestant tots els serveis a la ciutadania.

El CEIP Albert Selma té una aula d'Infantil dos anys durant el curs 2021/2022

La conselleria d'Educació de la Generalitat ha concedit al CEIP Albert Selma de Santa Magdalena una aula d'Infantil dos anys. De manera, que totes les famílies amb filles i fills, nascuts en 2019, si ho desitgen, poden matricular-los en el col·legi públic de la localitat i iniciar aquesta etapa escolar durant el curs 2021/2022.

Sergio Bou, alcalde de Santa Magdalena, ha mostrat la seua satisfacció, ja que "hem estat treballant ajuntament i direcció del centre per a la consecució d'aquesta aula, que serà una realitat el pròxim curs escolar 2021/2022, oferint a totes les famílies una educació pública i de qualitat, a través del CEIP Albert Selma".

Santa Magdalena fomenta les habilitats sociolaborals amb un taller impartit per Obsedi

L'Edifici Social de Santa Magdalena ha acollit un taller de desenvolupament d'habilitats sociolaborals, impartit per tècnics de l'Obsedi Maestrat Litoral. De dilluns a divendres i de 10 a 12 h, les persones assistents a aquest curs han obtingut tot tipus d'eines de cara a la cerca activa d'ocupació.

Sergio Bou, alcalde de Santa Magdalena, explica que: "gràcies a aquesta mena de tallers oferim a la població demandant d'ocupació tècniques per a millorar les seues habilitats de cerca d'ocupació".

Raquel Escrig, Treballadora Social de l'ajuntament de Santa Magdalena, comenta que, "a mesura que es van recuperant els cursos presencials intentem oferir als nostres veïns i veïnes tallers, que els puguen ser útils de cara a obtindre un determinat lloc de treball".

Diputació millora camins en mal estat

L'ajuntament de Santa Magdalena informa, que igual que en anteriors ocasions, la Diputació de Castelló, a sol·licitud del consistori magdalener, està procedint a la millora de camins del terme municipal. Al llarg d'aquests dies, s'està treballant en l'arranjament del camí paral·lel a l'autopista, que va des del cementeri fins al paratge del Saltet. Els treballs es prolongaran els pròxims dies en altres vials, que es troben en mal estat a causa de les pluges.

Santa Magdalena posa en marxa el servei de taxi per a fins mèdics

La Diputació de Castelló ha concedit a l'ajuntament de Santa Magdalena una subvenció, de quasi 6.000 €, per a finançar el servei de taxi per a fins mèdics. D'aquesta manera, totes les persones que no disposen de vehicle propi o tinguen una incapacitat temporal, que no els permeta la conducció de vehicles, podran presentar la seua sol·licitud per a aquest servei en les oficines de l'ajuntament de la localitat.

Des del departament de Serveis Socials s'informa que, a més de la sol·licitud del servei s'haurà d'aportar la següent documentació: certificat d'empadronament, fotocòpia del DNI/NIE i de la targeta SIP, cita prèvia del servei mèdic i acreditació documental de l'assistència al servei sol·licitat.

El servei de taxi gratuït és exclusivament per a consultes externes en hospital públic o privat, estant exclosos els tractaments programats i les urgències mèdiques. El taxi també podrà ser utilitzat per a l'assistència a serveis d'optometria, revisions auditives i tractaments odontològics, en el municipi més pròxim a Santa Magdalena.

La Diputació subvenciona amb 17.414 € la Ludoteca Municipal

LA LUDOTECA S'HABILITARÀ COM A CENTRE AUTORITZAT D'EDUCACIÓ INFANTIL DE PRIMER CICLE

L'alcalde de Santa Magdalena, Sergio Bou, anuncia que la Diputació de Castelló, dins del programa d'Iniciatives de Benestar Social, ha resolt concedir una subvenció de més de 17.414 €, dins de la línia de Serveis Educatius complementaris, referents a la Unitat de Conciliació Familiar, que es destinarà al servei de Ludoteca Municipal. D'aquesta manera, es destinaran 9.414 € per al finançament de les despeses de personal i altres 8.000 € per a invertir en millores en el centre.

"Sempre busquem oferir un servei de gran qualitat a les famílies de Santa Magdalena i aprofitarem, que se'ns ha concedit una aula d'infantil 2 anys en el col·legi públic, per a adequar l'actual Ludoteca i convertir-la en Centre autoritzat d'Educació Infantil de Primer Cicle, és per això que, a través de part de la subvenció de Diputació, realitzarem millores en la Ludoteca", explica l'alcalde de Santa Magdalena.

D'altra banda, la Diputació de Castelló també ha concedit una subvenció de 2.829 € per a la realització d'activitats extraescolars, així com 4.200 € per a la posada en marxa del servei d'Escola Matinera en el CEIP Albert Selma.

Sergio Bou comenta que: "de cara al curs 2021/22 implantarem el servei d'Escola Matinera, amb l'objectiu que les famílies, que el necessiten, puguen portar als seus fills i filles, abans que comence l'horari escolar, una mesura amb la qual pretenem afavorir la conciliació de la vida laboral i familiar".

S'adequa l'entorn de la zona de Les Basses

L'ajuntament de Santa Magdalena finalitza la millora de l'entorn de la coneguda zona de Les Basses, una àrea que es trobava molt deteriorada i que gràcies a la intervenció del consistori s'ha posat en valor.

Amb una inversió de més de 17.490 €, efectuada a través de recursos propis, l'ajuntament de Santa Magdalena ha millorat la seguretat de l'entorn de les basses existents en la zona, amb la instal·lació d'un cercat perimetral d'aquestes.

D'altra banda, s'ha procedit a pavimentar tota la zona amb formigó imprés, de manera que aquest enclavament es converteix en una zona d'esbarjo i esplai. També s'ha instal·lat mobiliari urbà.

Sergio Bou, alcalde de Santa Magdalena, explica que, "a poc a poc anem millorant totes les àrees del poble, que es troben més degradades i aquesta era una prioritat, ja que les basses mancaven d'una tanca segura i suposaven un problema. A més, aquest conjunt forma part de la història del nostre municipi, ja que quan mancàvem d'aigua potable, eren el punt de subministrament d'aigua dels nostres veïns i veïnes".

Aprovat el projecte i la licitació de les obres d'accessibilitat de la casa consistorial

El ple de l'ajuntament de Santa Magdalena ha donat llum verda al projecte tècnic de millora de l'accessibilitat de la casa consistorial, redactat pels arquitectes Javier Albiol i Cristina Albiol, així com la licitació de les obres que ascendeixen a més de 137.870 € i que seran finançades íntegrament per part de la Generalitat, a través d'una subvenció que va destinada a facilitar la millora de l'accessibilitat de les cases consistorials i altres edificis municipals.

Així, fins al 12 d'agost, les empreses constructores van poder presentar les seues ofertes de licitació, a través de la Plataforma de Contractació de l'Estat. L'actuació principal d'aquestes obres està referida a la incorporació d'un ascensor, per a aconseguir, mitjançant l'ús, l'accessibilitat entre plantes, que conjuntament amb la renovació dels lavabos i el redimensionament de zones de circulació i d'ús, s'aconseguirà l'adaptació i accessibilitat general de l'edifici. D'altra banda, es preveu la reforma de la zona dels lavabos de l'edifici, adaptant-los i fent-los totalment accessibles.

Sergio Bou, alcalde de Santa Magdalena, explica que: "aprofitarem aquesta reforma per a fer totalment accessible l'ajuntament, buscant una major optimització dels recursos i facilitant l'accés de la població a tots els serveis, que com a administració prestem".

La Diputació subvencionarà amb 36.630 € a Santa Magdalena a través del Reactivem Castelló

La Diputació de Castelló ja ha traslladat a l'ajuntament de Santa Magdalena l'aprovació de la subvenció del Pla Reactivem Castelló, a través del qual el municipi rebrà 36.630 €, que serviran per a realitzar l'adaptació de les voreres de l'entorn de l'Edifici Social, així com la instal·lació de diferents elements de mobiliari urbà en el perímetre de tot l'edifici.

Sergio Bou, alcalde de Santa Magdalena, explica que, a través d'aquesta subvenció "pavimentarem totes les zones d'ús per als vianants, que són circumdants a l'Edifici Social, finalitzarem el sanejament, instal·larem il·luminació eficient amb fanals de bàcul en tot el perímetre del centre i incorporarem lluminàries d'emergència i senyalització en els recorreguts exteriors". D'altra banda, es realitzarà una senyalització dels punts de recàrrega elèctrics i s'integrarà l'armari de connexió d'aquests punts amb l'entorn de la façana principal.

Finalment, gràcies al Pla Reactivem Castelló es dotarà a tot l'entorn de mobiliari urbà, amb bancs, jardineres i la senyalística de l'Edifici Social.

Les oficines de l'ajuntament traslladades provisionalment a l'Edifici Social

L'Edifici Social acull, de manera provisional, les oficines de l'ajuntament. El consistori ha traslladat ja tot el material del consistori, degut a les obres de millora d'accessibilitat de l'edifici. A més, el servei de Correos també es presta en la planta baixa de l'Edifici Social de 12,30 h a 13,00 h.

En aquest sentit, la ciutadania pot realitzar qualsevol tipus de tràmit en la primera planta de l'Edifici Social, on s'han reubicat tots els serveis administratius, de manera provisional, mentre s'executen les obres d'accessibilitat de l'ajuntament. Aquestes obres seran finançades íntegrament per part de la Generalitat, a través d'una subvenció que va destinada a facilitar la millora de l'accessibilitat de les cases consistorials i altres edificis municipals.

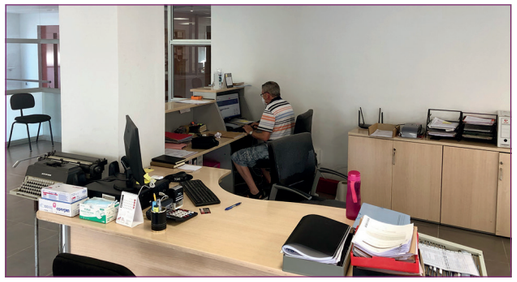

La brigada municipal realitza treballs de posada a punt del CEIP Albert Selma

Dimecres 8 de setembre, arrancava el curs escolar 2021-22 per a l'alumnat d'Educació Infantil i Primària i el personal de la brigada municipal de l'ajuntament de Santa Magdalena ha treballat en la posada a punt de les instal·lacions del CEIP Albert Selma, que aquest curs ha obert les seues portes, de nou, a les aules prefabricades, situades en la pista exterior del pavelló poliesportiu municipal.

Així, a més de les tasques de neteja de tot el centre, s'ha procedit a la revisió de tots els elements, que estaven deteriorats i així reposar-se, mentre que també s'han instal·lat de nou les canastres i les porteries al pati del CEIP Albert Selma.

Contractació de dos graduats en Educació Infantil i dos monitors

L'ajuntament informa que, s'ha dut a terme el procés de contractació de dos graduats en Educació Infantil, que s'encarreguen de la gestió de la Unitat de Conciliació Familiar, Ludoteca Municipal, així com dos monitors, que disposen del grau mitjà i/o superior en Educació Infantil, que es fan càrrec tant de les activitats extraescolars del CEIP Albert Selma com de l'Escola Matinera, que per primera vegada s'ha posat en marxa aquest curs escolar.

Sergio Bou, alcalde de Santa Magdalena, recorda que per a la contractació d'aquest personal, és imprescindible estar inscrit o inscrita en LABORA com a demandant d'ocupació en aquestes categories. Aquest personal s'ha incorporat tant a la Unitat de Conciliació Familiar (Ludoteca Municipal), com a les activitats extraescolars i Escola Matinera.

El CEIP Albert Selma oferta aquest curs l'Escola Matinera

La direcció del CEIP Albert Selma de Santa Magdalena informa que el curs escolar 2021/22 posa en marxa el servei d'Escola Matinera, que está sent finançat per l'ajuntament de la localitat, gràcies a una subvenció de la Diputació de Castelló.

Aquest servei es presta entre les 7.30 i les 9.00h, des de l'1 d'octubre i fins al 23 de juny i va encaminat a millorar la conciliació de la vida laboral i familiar. Sergio Bou, alcalde de Santa Magdalena, explica que: "gràcies a una subvenció de la Diputació de Castelló, des de l'ajuntament contractarem dues monitores que, s'encarregaran de donar aquest servei a les famílies, que el sol·liciten, permetent-los que puguen deixar als seus fills i filles en el col·legi abans que done inici la jornada escolar i puguen d'aquesta manera anar a treballar".

Santa Magdalena facilita l'accés al certificat digital

L'ajuntament de Santa Magdalena informa, que s'ha convertit en Punt de Registre d'Usuaris de l'Agència de Tecnologia i Certificació Electrònica, la qual cosa permetrà als ciutadans i ciutadanes obtindre el certificat digital, que els permet realitzar tot tipus de tràmits de manera telemàtica, sense necessitat d'acudir de manera presencial a diferents organismes. La sol·licitud del certificat digital és presencial i el sol·licitant haurà d'identificar-se mitjançant el seu NIF, NIE o passaport espanyol, en vigor. Alternativament, si són ciutadans estrangers, hauran d'aportar el NIE i el seu passaport en vigor.

Els certificats emesos i els serveis de confiança que presta l'Agència de Tecnologia

i Certificació Electrònica s'ajusten al que s'estableix en el Reglament 910/2014 del Parlament Europeu i del Consell, de 23 de juliol de 2014, i la Llei 6/2020, d'11 de novembre, reguladora de determinats aspectes dels serveis electrònics de confiança, per la qual cosa gaudeix d'ampli reconeixement en totes les administracions públiques espanyoles. Els certificats de l'Agència es troben integrats en la plataforma de validació @firma gràcies al registre de l'activitat realitzat pel Ministeri d'Economia i Empresa.

Sergio Bou, alcalde de Santa Magdalena, comenta que: "des de l'ajuntament fem un pas més en matèria d'administració electrònica i posem en marxa aquest servei que, evita a la ciutadania haver de desplaçar-se a altres municipis per a obtindre un certificat digital. Còmodament, podran vindre i sol·licitar-ho i se'ls explicarà quins són els tràmits que poden realitzar, que són moltíssims i que els permeten relacionar-se amb qualsevol administració".

Retirades les palmeres afectades pel morrut roig

L'ajuntament de Santa Magdalena, a través de la Brigada de Mitigació de Riscos, ha procedit a la retirada de tots els exemplars de palmeres, que en un període de 10 dies, es van vore afectades per la plaga del morrut roig i que suposaven un perill, donat el seu estat.

Concretament, 7 de les 9 palmeres de l'avinguda del Riu s'han vist afectades per aquest coleòpter. Així, a més de realitzar el tractament preventiu per a evitar la propagació a les altres palmeres del terme municipal, des de l'ajuntament s'ha procedit a retirar tots els exemplars de palmeres morts, gràcies a la Brigada de Mitigació de Riscos.

"Al llarg d'aquests anys hem estat tractant totes les palmeres de la població contra el morrut roig, però desgraciadament al final ens hem vist afectats per aquesta plaga, que està propagada per tota Espanya i que destrueix per complet les palmeres en les quals entra", explica Sergio Bou, alcalde de Santa Magdalena.

Arranca el taller de formació bàsica en cures a persones majors dependents

L'Edifici Social de Santa Magdalena ha acollit un taller de formació bàsica en cures a persones majors dependents, patrocinat per la Diputació de Castelló, a través del Servei de Promoció Econòmica i Relacions Internacionals.

La formació finalitzava el 30 de setembre i ha tingut una duració de 30 h, expedint-se a la seua finalització un títol homologat per a la cura de persones majors dependents.

El taller ha tingut un contingut teoricopràctic i ha aportat els coneixements necessaris per a poder treballar en la cura de persones majors dependents en l'àmbit domiciliari, residencial o hospitalari. D'aquesta manera, s'ofereix tot tipus de formació a l'alumnat amb l'objectiu d'afavorir la seua inserció en el mercat laboral.

Adjudicades a PAVASAL les obres d'urbanització del perímetre del CEIP Albert Selma

El ple de l'ajuntament de Santa Magdalena ha donat llum verda, per unanimitat, a l'adjudicació de l'obra d'adequació de l'entorn del col·legi públic Albert Selma, que s'emmarca dins de la línia d'actuacions urbanes de la Vicepresidència Segona i Conselleria d'Habitatge i Arquitectura Bioclimàtica.

Pavasal Empresa Constructora S.A. ha resultat adjudicatària d'aquests treballs, per un import de 250.480,37 €, que es finançaran íntegrament per part de la Vicepresidència Segona Vicepresidència Segona i Conselleria d'Habitatge i Arquitectura Bioclimàtica de la Generalitat Valenciana.

Aquestes obres pretenen millorar l'accessibilitat i adequar els diferents espais als usos actuals i futurs i a més pretén renovar els paviments i equipaments urbans amb materials concordes a l'objectiu buscat. D'aquesta manera, es busca millorar l'accessibilitat en els espais públics amb els quals llinda aquesta infraestructura educativa fent-los més inclusius, accessibles a persones amb discapacitat i incorporant mesures d'eficiència energètica en la renovació de l'enllumenat públic.

Ludoteca Municipal i Escola Matinera arranquen el curs

L'ajuntament de Santa Magdalena informa, que dilluns, 4 d'octubre va obrir les seues portes la Ludoteca Municipal per als xiquets i xiquetes d'1 a 2 anys.

La Ludoteca Municipal té un horari de 9 a 14 h i està cofinançada per l'ajuntament de Santa Magdalena i la Diputació de Castelló, sent totalment gratuïta per a les famílies usuàries d'aquest servei.

Per un altre costat, dimecres 6 d'octubre, s'iniciava el servei d'Escola Matinera per a aquelles famílies, que l'han sol·licitat en el consistori. Aquest servei està cofinançat per la Diputació de Castelló i l'ajuntament de Santa Magdalena, de manera que és totalment gratuït.

Nova zona d'ombra al pati de l'aulari del CEIP Albert Selma

L'ajuntament de Santa Magdalena, a petició de la direcció del CEIP Albert Selma, s'ha fet càrrec de la instal·lació d'una carpa al pati d'infantil de l'aulari del col·legi públic, situat de manera provisional en la pista del pavelló poliesportiu.

D'aquesta manera, l'alumnat d'infantil compta amb una zona tant d'ombra com de resguard en cas de pluja. "La directora del col·legi ens va manifestar, a final del curs passat, la necessitat d'instal·lar una zona d'ombra per a les alumnes i els alumnes més xicotets, ja que mancaven d'una àrea ensostrada, que els protegira tant del sol com de la pluja i atenent aquesta petició, a la fi de la setmana passada vam procedir a la instal·lació d'una carpa, que pensem donarà solució a aquests problemes", ha explicat Sergio Bou, alcalde de Santa Magdalena.

Comencen les obres de millora d'accessibilitat de l'ajuntament

Han començat a Santa Magdalena les obres de millora de l'accessibilitat de l'edifici de l'ajuntament de la localitat, que es financen gràcies a una subvenció de la Generalitat per a municipis i entitats locals menors de la Comunitat Valenciana amb població que no excedisca els 50.000 i l'objectiu de la qual és facilitar la millora de l'accessibilitat de les cases consistorials i altres edificis municipals mitjançant l'eliminació de barreres arquitectòniques.

Aquesta ajuda ascendeix a 137.870 € i permetrà que l'ajuntament de Santa Magdalena siga totalment accessible, de manera que es realitzarà una reforma integral de les dependències municipals. En aquest sentit, s'instal·larà un ascensor, per a aconseguir, mitjançant l'ús, l'accessibilitat entre plantes, que conjuntament amb la renovació dels lavabos i el redimensionament de zones de circulació i d'ús, aconseguirà l'adaptació i accessibilitat general de l'edifici. D'altra banda, es preveu la reforma de la zona dels lavabos de l'edifici, adaptant-los i fent-los totalment accessibles.

L'empresa local, Construccions Sospedra Bou S.L. ha sigut l'adjudicatària d'aquests treballs, atés que ha sigut l'única que s'ha presentat al procés d'adjudicació, realitzat a través de la Plataforma de Contractació del Sector Públic.

Santa Magdalena esbrossa la rambla d'Alcalà al seu pas pel municipi

Efectius de Tragsa i del Consorci Provincial de Bombers han procedit al desbrossament de part de la Rambla d'Alcalà, al seu pas pel terme municipal de Santa Magdalena. Es tracta de tasques de prevenció de riscos a causa de l'aproximació a l'època de pluges torrencials, segons ha detallat l'alcalde de Santa Magdalena, Sergio Bou.

D'aquesta manera, gràcies a la col·laboració de la Diputació i a través de la Brigada de Mitigació de Riscos, es va procedir a esbrossar part de la rambla amb l'objectiu de deixar el llit net davant una possible avinguda d'aigua. Aquest tipus de treballs es realitzen de manera anual i es contemplen dins del Pla de Riscos Forestals, amb el qual compta la població de Santa Magdalena.

La brigada forestal EMERGE inicia el seu treball

La nova brigada forestal EMERGE ha començat a treballar a Santa Magdalena, gràcies a una subvenció de la Conselleria d'Economia Sostenible, Sectors Productius, Comerç i Treball, que ha concedit al municipi un total de 36.250 € per a la contractació de tres persones, que faran treballs de peó forestal, així com una altra que efectua treballs de capatàs forestal. D'aquesta manera, un total de 4 persones han sigut contractades per l'ajuntament de Santa Magdalena, a jornada completa, durant 6 mesos.

Les persones treballadores d'aquesta brigada forestal han realitzat una formació prèvia i posteriorment han iniciat treballs de prevenció d'emergències, en l'àmbit forestal. Així, al llarg d'aquesta setmana s'han encarregat d'esbrossar tots els marges del camí que condueix al cementeri municipal, entre altres tasques.

Sergio Bou, alcalde de Santa Magdalena, valora molt "positivament l'arrancada de la brigada, que un any més, treballarà en la localitat, sobretot en la neteja i desbrossament de barrancs i camins, amb l'objectiu d'evitar i al mateix temps minimitzar, tot tipus d'emergències forestals".

L'ajuntament construeix uns lavabos al cementeri

La brigada municipal de l'ajuntament de Santa Magdalena ha estat treballant en el condicionament i posada a punt del cementeri municipal, tenint en compte la gran afluència de visitants, a causa de la celebració de la festivitat de Tots els Sants.

El cementeri disposa, com a novetat, de lavabos, construïts per l'ajuntament gràcies a part d'una subvenció de la Diputació de Castelló, que ha permés ampliar la instal·lació amb la construcció de nous nínxols, així com aquests lavabos, que a més de ser utilitzats per les persones, que visiten el cementeri, podran ser usats per qui s'endinsen al Parc Natural de la Serra d'Irta, ja que estan just en l'entrada d'accés al parc. Sergio Bou, alcalde de Santa Magdalena, explica que: "hem construït aquests lavabos pensant, tant en els usuaris i usuàries del cementeri com en les persones que visiten la Serra d'Irta, ja que aquest és un punt de pas obligat".

D'altra banda, el cementeri ha sigut repintat i s'han reposat els elements de jardineria, que es trobaven en mal estat, tasques totes elles de manteniment, que es realitzen de manera anual.

La Diputació esbrossa el camí que uneix Santa Magdalena amb La Salzadella

L'ajuntament de Santa Magdalena informa que, diferent maquinària de la Diputació de Castelló, està procedint a esbrossar i netejar les cunetes i séquies del camí que uneix el municipi amb La Salzadella. Sergio Bou, alcalde de Santa Magdalena, comenta que: "com tots els anys gràcies a la col·laboració de la Diputació ens encarreguem d'esbrossar totes les cunetes en prevenció de possibles emergències".

L'alcalde de Santa Magdalena participa en la trobada d'alcaldes i alcaldesses de la Diputació de Castelló

Sergio Bou, alcalde de Santa Magdalena, va participar ha participat, en Alcossebre, en la reunió d'alcaldes i alcaldesses de la comarca del Baix Maestrat, organitzada per la Diputació de Castelló, amb l'objectiu d'escoltar i prendre nota de les necessitats municipals de cara als pressupostos provincials de 2022.

El primer edil va agrair al president de la Diputació el fet de convocar aquest tipus de reunions, que considera són "molt productives perquè hem vist que allò que reivindiquem s'està executant". Al mateix temps, Bou va felicitar l'administració provincial per "la gran quantitat de recursos econòmics, que arriben a les nostres localitats i que ens permeten continuar oferint serveis de qualitat per a les nostres veïnes i veïns com l'Escola matinera, la Unitat de Respir Familiar, el taxi per a finalitats mèdiques, activitats extraescolars o el finançament de part del departament de Serveis Socials, entre altres".

D'altra banda, l'alcalde de Santa Magdalena, va reivindicar més inversió per a consolidar l'estructura i els accessos al Castell Polpís, ja que "considerem que és una prioritat millorar-los si volem posar en valor el nostre principal senyal d'identitat".

En representació de l'equip de govern de la Diputació han sigut presents en aquesta cita, a més del president, els diputats Ruth Sanz, Santi Pérez i Ignasi García. Per part del Partit Popular ho ha fet Susana Marqués i de Ciudadanos, Cristina Fernández.

Santa Magdalena protagonista del programa Bona Vesprada d'À Punt

Santa Magdalena, durant més de dos hores va ser la protagonista del programa de la Televisió Autonòmica Valenciana, À Punt. Així, el programa Bona Vesprada, conduït per Màxim Huerta i Maria Fuster va estar a Santa Magdalena per conèixer millor la seua història, els seus costums i també les tradicions. Des de l'ajuntament agraïm a totes les persones que van participar en aquesta iniciativa, amb la qual s'ha promocionat el nostre poble.

#BonaVespradaAPunt
DIRECTE
SANTA MAGDALENA DE POLPÍS, el Baix Maestrat
16:49
UN REPÀS PER LA HISTÒRIA DEL POBLE
D'ací a uns minuts coneixem la pedrera d'este poble i el procés d'extraure esta pedra única al món

#BonaVespradaAPunt
LAURA PUIG, veïna del poble
16:57
CONEIXEM ELS ATRACTIUS DEL POBLE
Coneixem este xicotet poble que està començant a preparar-se per a un turisme de senderisme i d'interior
630 906 677

#BonaVespradaAPunt
DIRECTE
SANTA MAGDALENA DE POLPÍS, el Baix Maestrat
17:00
CONEIXEM ELS ATRACTIUS DEL POBLE
Carnisseria, ajuntament, ermita i església es troben molt a prop en dos places, que són el centre neuràlgic
Hui, al plató de 'Bona vesprada', cuinem un delicios rostit de conill i poll

#BonaVespradaAPunt
DIRECTE
SANTA MAGDALENA DE POLPÍS, el Baix Maestrat
17:16
CONEIXEM ELS ATRACTIUS DEL POBLE
Per a cada festa fan un pastís, ens ho mostren les veïnes del poble
prada', cuinem un delicios rostit de conill i pollastre amb rovellons

#BonaVespradaAPunt
DIRECTE
SANTA MAGDALENA DE POLPÍS, el Baix Maestrat
17:24
EL MARBRE GRIS DE POLPÍS, ÚNIC AL MÓN
Este marbre, que es coneix pel seu gris exclusiu, està present en molts edificis emblemàtics arreu del món
, cuinem un delicios rostit de conill i pollastre amb rovellons

#BonaVespradaAPunt
DIRECTE
SANTA MAGDALENA DE POLPÍS, el Baix Maestrat
17:27
EL MARBRE GRIS DE POLPÍS, ÚNIC AL MÓN
Coneixem el procés d'extracció artesana amb un dels picapedrers pioners de Santa Magdalena de Polpís
ató de 'Bona vesprada', cuinem un delicios rostit de conill i pollastre amb ro

#BonaVespradaAPunt
DIRECTE
SANTA MAGDALENA DE POLPÍS, el Baix Maestrat
17:28
EL MARBRE GRIS DE POLPÍS, ÚNIC AL MÓN
Coneixem el procés d'extracció artesana amb un dels picapedrers pioners de Santa Magdalena de Polpís
s rostit de conill i pollastre amb rovellons

#BonaVespradaAPunt
17:30

#BonaVespradaAPunt
17:32
L'ALTAVEU
SANTA MAGDALENA DE POLPÍS, El Baix Maestrat
CURS DE PINTURA DE SANTA MAGDALENA
En este curs de pintura es treballen les arts plàstiques

#BonaVespradaAPunt
ÁNGELES PAVIA, veïna de Santa Magdalena de Polpís
17:37
UN REPÀS A TOTA UNA VIDA
Hui coneixem Ángeles Pavia, una de les veïnes més entranyables del poble i que està a punt de fer 91 anys
630 906 677

#BonaVespradaAPunt
DIRECTE
SANTA MAGDALENA DE POLPÍS, el Baix Maestrat
17:40
PREPAREM PILOTES I CANELONS ARTESANS
Coneixem el fill i la nora de la nostra convidada Ángeles, que són els encarregats de la carnisseria
630 906 677

#BonaVespradaAPunt
17:53
BONAVESPRADA

#BonaVespradaAPunt
17:53

#BonaVespradaAPunt
17:59

#BonaVespradaAPunt
18:07
L'ALTAVEU
SANTA MAGDALENA DE POLPÍS, El Baix Maestrat
COLLA DE DOLÇAINERS I TABALETERS POLPÍS
Esta escola fomenta la música tradicional valenciana

#BonaVespradaAPunt
DIRECTE
SANTA MAGDALENA DE POLPÍS, el Baix Maestrat
18:10
AGRUPACIÓ MUSICAL SANTA MAGDALENA
Coneixem alguns membres d'esta associació musical que assaja al casal de cultura

#BonaVespradaAPunt
DIRECTE
SANTA MAGDALENA DE POLPÍS, el Baix Maestrat
18:11
AGRUPACIÓ MUSICAL SANTA MAGDALENA
Esta banda de 24 membres és molt activa, assaja dos vegades a la setmana i prepara quatre concerts

#BonaVespradaAPunt
DIRECTE
SANTA MAGDALENA DE POLPÍS, el Baix Maestrat
18:11
AGRUPACIÓ MUSICAL SANTA MAGDALENA
Coneixem alguns membres d'esta associació musical que assaja al casal de cultura

#BonaVespradaAPunt
DIRECTE
SANTA MAGDALENA DE POLPÍS, el Baix Maestrat
18:18
AGRUPACIÓ MUSICAL SANTA MAGDALENA
Tenim una sorpresa per a un dels membres més antics i actius, Toni, un pilar fonamental per a la banda

#BonaVespradaAPunt
DIRECTE
SANTA MAGDALENA DE POLPÍS, el Baix Maestrat
18:18
AGRUPACIÓ MUSICAL SANTA MAGDALENA
Tenim una sorpresa per a un dels membres més antics i actius, Toni, un pilar fonamental per a la banda

Arranquen les obres de millora del perímetre del CEIP Albert Selma

La firma PAVASAL Empresa Constructora S.A. ja ha iniciat les obres de millora dels vials del perímetre del CEIP Albert Selma a Santa Magdalena, uns treballs finançats al 100% dins de la línia d'actuacions urbanes de la Vicepresidència Segona i Conselleria d'Habitatge i Arquitectura Bioclimàtica de la Generalitat Valenciana.

Des de fa diverses setmanes, els operaris han començat els treballs d'adequació de tot l'entorn del col·legi, en col·laboració estreta amb l'empresa que realitza les obres d'ampliació i millora del centre, que s'emmarquen dins del Pla Edificant. Amb aquests treballs es millorarà l'accessibilitat i s'adequaran els diferents espais als usos actuals i futurs i a més es renovaran tots els paviments i equipaments urbans amb materials concordes a l'objectiu buscat.

D'aquesta manera, es busca millorar l'accessibilitat als espais públics amb els quals linda el col·legi públic, fent-los més inclusius, accessibles a persones amb discapacitat i incorporant mesures d'eficiència energètica en la renovació de l'enllumenat públic.

Segons ha detallat l'alcalde de Santa Magdalena, Sergio Bou, "l'empresa està complint amb els terminis previstos i s'està coordinant molt bé amb l'altra empresa que també executa les obres del col·legi, que és fonamental en uns treballs d'aquesta envergadura. Sens dubte, aquest espai es convertirà en un lloc singular del nostre municipi del qual podrà gaudir, no sols la comunitat educativa, sinó tota la població".

Santa Magdalena publica les bases de les ajudes al lloguer per a col·lectius vulnerables

L'ajuntament de Santa Magdalena ha publicat tant en el Butlletí Oficial de la Província com en la seu electrònica del consistori, les bases de les ajudes al lloguer per a col·lectius vulnerables (https://santamagdalenadepulpis.sedelectronica.es/info.0

Les actuacions subvencionades seran les destinades al pagament del lloguer i despeses d'habitatge d'habitatges privats de persones víctimes de violència de gènere, persones que hagen patit desnonament en el seu habitatge habitual, persones sense llar i altres persones especialment vulnerables residents en el municipi de Santa Magdalena de Polpís.

Podran ser beneficiàries d'aquestes ajudes les persones i/o famílies residents en el municipi de Santa Magdalena de Polpís que complisquen els següents requisits: a) Estar empadronat en el municipi de Santa Magdalena de Polpís. b) Ser major de 18 anys o estar emancipat legalment o, en defecte d'això, haver iniciat legalment el tràmit legal d'emancipació. c) No disposar de recursos suficients per a afrontar les despeses derivades de la situació d'emergència. d) Ser persona víctima de violència de gènere o haver patit o estar incurs en procés de desnonament del seu habitatge habitual o ser persona sense llar o trobar-se en situació de vulnerabilitat. e) Que l'habitatge per a la qual se sol·licita l'ajuda constituïsca la residència habitual del sol·licitant. f) Que la persona sol·licitant o qualsevol de les quals tinguen el seu domicili habitual i permanent en l'habitatge arrendat no tinga parentiu en primer o segon grau de consanguinitat o afinitat amb la persona que tinga la condició d'arrendadora de l'habitatge, excepte situacions excepcionals degudament justificades pels serveis socials. g) Que la persona arrendatària o qualsevol de les quals tinguen el seu domicili habitual i permanent en l'habitatge arrendat no siga sòcia o partícip de la persona física o jurídica que actue com a arrendadora. h) No podran ser beneficiàries aquelles persones o unitats de convivència que: - Disposen d'un habitatge en propietat o en règim d'usdefruit, que puguen ocupar després de l'acreditació de la condició de víctima de violència gènere, o el desnonament del seu habitatge habitual o la consideració d'especialment vulnerable i l'ocupació de la qual siga compatible amb aquestes situacions. - Quan siguen beneficiaris d'una Renda Valenciana d'Inclusió amb complement de lloguer o subministraments bàsics, no podrà sol·licitar aquesta ajuda.

Els serveis socials de l'ajuntament informaran raonadament les sol·licituds presentades.

El termini de presentació de les sol·licituds finalitzarà el 15 de gener de 2022. Aquestes prestacions estan subjectes a disponibilitat pressupostària. La sol·licitud es presentarà en l'oficina del registre de l'ajuntament de Santa Magdalena de Polpís en la seu electrònica o bé de manera presencial.

La Confederació Hidrogràfica del Xúquer considera prioritària la canalització de la Rambla d'Alcalà al seu pas per Santa Magdalena

L'ALCALDE DE SANTA MAGDALENA ES REUNEIX AMB EL PRESIDENT DE LA CHJ

L'alcalde de Santa Magdalena, Sergio Bou, es reunia dijous, 18 de novembre amb el president de la Confederació Hidrogràfica del Xúquer, Miguel Polo, així com amb membres del seu equip, amb l'objectiu de conéixer de primera mà, en quin punt es troba el projecte de canalització i drenatge de la Rambla d'Alcalà, al seu pas per Santa Magdalena.

En aquest sentit, Bou va plantejar a Polo la problemàtica que es genera en la població en època de pluges torrencials. "Sempre que hi ha risc de fortes precipitacions, mirem amb preocupació la crescuda la ram-

bla perquè no volem que es repetisquen els episodis de greus inundacions, que ja vam patir en 2003", comenta Bou.

El president de la Confederació Hidrogràfica del Xúquer va explicar a l'alcalde de Santa Magdalena, que aquesta obra de drenatge figura entre les prioritàries del ministeri i de la mateixa CHJ, des del llit i fins a la seua desembocadura i que en el cas de Santa Magdalena suposa una inversió d'uns 1,7 milions d'euros.

Alcalde i president de la Confederació Hidrogràfica, d'altra banda, van estudiar l'obra a realitzar en Santa Magdalena, de manera que es puga compatibilitzar la defensa de la població contra grans avingudes amb el respecte cap al patrimoni cultural, així com la integració de la rambla en el paisatge fluvial.

Sergio Bou qualifica la reunió de "molt

satisfactòria, ja que entre tots aconseguirem solucionar aquesta greu problemàtica de la nostra població amb el marge esquerre de la rambla d'Alcalà al seu pas pel nostre municipi".

En 3 o 4 mesos, des de la CHJ s'ha emplaçat a l'alcalde per a mantindre una nova reunió de treball.

El director general d'Infraestructures Educatives visita les obres d'ampliació i millora del CEIP Albert Selma

Santa Magdalena rebia divendres, 19 de novembre, la visita del director general d'Infraestructures Educatives, Víctor García Tomás, la subdirectora d'Infraestructures Educatives, Amaya Acevedo Albertos, la cap del Servei d'Educació de la Direcció Territorial de Castelló, Maria Josep Palmer i el cap de la Unitat Tècnica de Construcció de la Direcció Territorial d'Educació de Castelló, Alfonso Serra, qui acompanyats per l'alcalde de Santa Magdalena, Sergio Bou i Gaspar Espinosa, Director de l'obra, així com la Directora del CEIP Albert Selma, Mar Foix i representants de l'AMPA, van visitar l'estat actual de les obres d'ampliació i millora del CEIP Albert Selma, emmarcades dins del Pla Edificant de la Generalitat.

Des de la direcció general d'Infraestructures Educatives van mostrar la seua satisfacció al consistori per la gran qualitat dels treballs, que s'estan realitzant i van destacar la utilització de les energies renovables i els materials ecològics emprats com a exemple d'obra sostenible. De fet, Bou va explicar que: "s'està instal·lant sòl radiant en tota

l'edificació i també sistema d'aerotèrmia per a la climatització, que permetrà una renovació de l'aire en tots els espais".

Durant la visita d'obra, que ja es troba molt avançada, "vam poder comprovar l'amplitud de tots els espais, tant els educatius com el que no ho són, que ens permetran tindre un centre de referència rural, ja que va ser posat com un exemple a seguir de cara a futures obres en col·legis de grandària similar al de Santa Magdalena", va afegir l'alcalde de Santa Magdalena.

Està previst que les obres, la inversió de les quals supera els 1,3 milions d'euros, finalitzen durant el mes de març, per la qual cosa l'últim trimestre de l'any és molt probable que es pogueren realitzar les classes en el remodelat CEIP Albert Selma.

Ixen a licitació les obres de millora energètica de la connexió del pou de la Canonja amb el nou dipòsit d'aigua

La Generalitat Valenciana, a través de la direcció general de l'aigua, ha tret a licitació les obres de millora energètica de la connexió del pou de la Canonja amb el nou dipòsit d'aigua de les Pedreres a Santa Magdalena, consistents en la instal·lació de sistemes d'energia fotovoltaica.

En aquest sentit, segons ha detallat l'alcalde de Santa Magdalena, Sergio Bou, a través de la plataforma de contractació del sector públic, les empreses que vulguen optar a aquesta licitació podran consultar i realitzar tot el procés administratiu.

El valor estimat del contracte s'estableix en 105.423,02 €. El pressupost base de licitació del contracte (IVA inclòs) ascendeix a 115.965,32 €, conforme estableix el projecte de construcció aprovat i el termini d'execució de les obres és de cinc mesos.

Santa Magdalena concedeix ajudes a les famílies amb xiquets i xiquetes nascudes en 2021

El departament de Serveis Socials de l'ajuntament de Santa Magdalena informa, que el consistori ha disposat enguany de la prestació per naixement per a aquelles famílies amb xiquets i xiquetes, nascuts durant el 2021. Aquesta ajuda, segons ha detallat l'alcalde de la localitat, Sergio Bou, "es finançarà a través de recursos propis de l'ajuntament i a través del Fons de Cooperació de la Diputació de Castelló, dins de les mesures encaminades a fomentar la natalitat i lluitar així contra la despoblació".

Les famílies interessades a sol·licitar aquesta prestació han presentat la seua sollicitud per registre d'entrada a l'ajuntament de Santa Magdalena, aportant la següent documentació: certificat de convivència, llibre de família i DNI/NIE de tots dos progenitors, que han d'estar empadronats, almenys un d'ells, des de 2019 en Santa Magdalena.

Santa Magdalena contracta a un peó de neteja a través del programa EMPUJU

L'ajuntament informa, que ha incorporat a la brigada municipal un peó de neteja gràcies al programa EMPUJU de la conselleria d'Economia Sostenible, Sectors Productius, Comerç i Treball de la Generalitat.

D'aquesta manera, la Generalitat ha resolt concedir al consistori una ajuda de FINS a 26.582,28 €, per a la contractació d'una persona de menys de 30 anys, que es trobava en situació de desocupació i que passarà a fer tasques de peó de neteja durant un any.

Sergio Bou, alcalde de Santa Magdalena, explica que, "una vegada més i gràcies a la col·laboració de la conselleria d'economia oferim a veïns i veïnes del nostre poble una oportunitat laboral, que, d'altra banda, serveix per a millorar els serveis que oferim a la població".

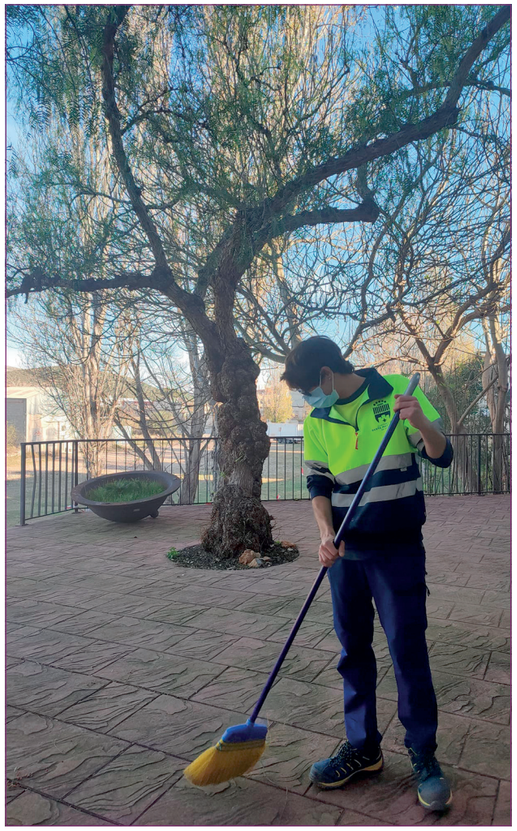

Horari d'atenció al públic a l'ajuntament

Alcalde	ATENCIÓ AMB CITA PRÈVIA TELEFÒNICA. Tel. 964 415 070	
Tinent-alcalde	ATENCIÓ AMB CITA PRÈVIA TELEFÒNICA. Tel. 964 415 070	
Regidor d'infraestructures i esports	ATENCIÓ AMB CITA PRÈVIA TELEFÒNICA. Tel. 964 415 070	
Regidor de cultura i joventut	ATENCIÓ AMB CITA PRÈVIA TELEFÒNICA. Tel. 964 415 070	
Regidor de festes, sanitat i benestar social	ATENCIÓ AMB CITA PRÈVIA TELEFÒNICA. Tel. 964 415 070	
Regidor d'agricultura i medi ambient	ATENCIÓ AMB CITA PRÈVIA TELEFÒNICA. Tel. 964 415 070	
Secretari	Dilluns, dimecres i divendres	de 17.00 a 20.30 h
Oficines Administratius	De dilluns a divendres Dilluns, dimecres i divendres	de 09.30 a 13.00 h de 16.00 a 20.30 h
Agutzil	De dilluns a divendres Dilluns, dimecres i divendres	de 09.00 a 13.00 h de 16.00 a 20.30 h
Assistenta Social	Dilluns	de 16.30 a 20.00 h
Enginyer municipal	2 dilluns cada mes	de 17.00 a 20.30 h
Arquitecte municipal	2 dilluns cada mes	de 17.00 a 20.30 h
Administrativa de biblioteca	De dilluns a divendres Dissabtes	de 17.00 a 20.00 h de 11.00 a 13.00 h
Premsa i Comunicació	Dilluns a divendres de 9.30 a 13 h. Dimarts, dimecres i dijous de 16 a 20.30 h	Tel. 625 05 86 99
Escola Infantil	De dilluns a divendres	de 09.00 a 13.00 h
Treballadora Social	Dimecres amb cita prèvia	de 09.00 a 13.00 h

Pàgina web del ajuntament:
www.santamagdalena.es
Accés a la seu electrònica:
santamagdalenadepulpis.sedelectronica.es

ECOPARC Santa Magdalena

HORARI ESTIU						
DILLUNS	DIMARTS	DIMECRES	DIJOUS	DIVENDRES	DISSABTE	DIUMENGE
TANCAT	TANCAT	TANCAT	10.00 - 14.00 h	TANCAT	10.00 - 14.00 h	TANCAT
16.00 - 20.00 h	16.00 - 20.00 h		TANCAT		TANCAT	

HORARI HIVERN						
DILLUNS	DIMARTS	DIMECRES	DIJOUS	DIVENDRES	DISSABTE	DIUMENGE
TANCAT	TANCAT	TANCAT	9.00 - 14.00 h	TANCAT	9.00 - 14.00 h	TANCAT
15.00 - 18.00 h	15.00 - 18.00 h		TANCAT		TANCAT	

Santa Magdalena al dia

SOCIETAT, CULTURA I ESPORT

Els Reis Mags visiten porta a porta als xiquets i xiquetes de la població

Els Reis Mags van visitar, un any més, Santa Magdalena i ho han fet d'una manera molt especial, ja que la pandèmia de la COVID-19, ha obligat a modificar l'estada de SSMM a la localitat. Des de l'Auditori de la localitat i a través de les xarxes socials, Melcior, Gaspar i Baltasar oferien el seu discurs de benvinguda al municipi i després es desplaçaven per totes les cases de la localitat per tal de repartir regals als peques. Es van viure moments de gran emoció per part dels xiquets i xiquetes, que pel que sembla es van portar molt bé en 2020 perquè l'any 2021 el van començar amb molts presents.

La Ludoteca celebra Sant Antoni

El calendari festiu de Santa Magdalena s'ha vist afectat per la COVID-19 i una de les seues festes més tradicionals, Sant Antoni, no es va celebrar durant el 2021, encara que des de la Ludoteca Municipal de la població, no van voler deixar passar l'oportunitat de celebrar aquesta festa i el seu alumnat es va vestir de festa. De fet, van lluir el típic mocador i la brusa, pròpia de Sant Antoni.

Laura Sospedra i Aida Sospedra, monitores de la Ludoteca Municipal, van voler aportar el seu granet d'arena a la festivitat de Sant Antoni, i malgrat la pandèmia, van fer que els més xicotets coneguen de prop aquesta tradició. D'aquesta manera, confeccionaren un cartell dedicat al patró dels animals. A més, les monitores, a través d'un conte van explicar alguns dels aspectes de la festa.

El CEIP Albert Selma celebra el dia escolar de la No Violència

El col·legi d'Educació Infantil i Primària Albert Selma de Santa Magdalena ha celebrat, com cada any, el dia escolar de la No Violència, el Dia de la Pau. La pandèmia no ha sigut un impediment, perquè, de forma ordenada i amb la distància i mesures de seguretat pertinents, l'alumnat del centre públic ha recitat una sèrie de poemes, en els quals es promou la justícia i la no violència.

En aquest dia se celebra l'aniversari de la mort del Mahatma Gandhi, líder pacifista que va defensar i va promoure la no violència i la resistència pacífica enfront de la injustícia i que va ser assassinat per defensar aquestes idees.

Amb aquesta mena d'activitats, es treballa en una educació inspirada en una cultura de no violència i pau permet a l'alumnat adquirir coneixements, actituds i competències que reforcen el seu desenvolupament com a ciutadans globals crítics i compromesos amb els seus drets i els d'altres persones.

Col·legi públic i Ludoteca Municipal celebren Carnestoltes

Santa Magdalena ha celebrat, un any més, Carnestoltes. En aquesta ocasió no hi ha hagut desfilades i els actes, programats tant pel CEIP Albert Selma com per la Ludoteca Municipal, s'han realitzat a porta tancada, a causa de les restriccions marcades per la situació actual de la pandèmia.

La Ludoteca Municipal de Santa Magdalena ha triat com a temàtica l'animal que dona nom a la seua classe, les oronetes, i els més xicotets han lluït una colorista disfressa en tons celestes i blancs, amb la qual han tancat una intensa setmana festiva, en la que a més a més s'han disfressat amb diferents consignes.

El CEIP Albert Selma, per part seua, ha centrat les seues disfresses en els personatges de la pel·lícula de dibuixos animats, Toy Story. El vaquer Woody, l'astronauta Buzz Lightyear, el dinosaure Rex, el senyor Potato i els marcianitos han fet acte de presència en una simpàtica jornada.

Santa Magdalena celebra el Dia de la Dona amb la lectura d'un manifest i la inauguració d'una exposició fotogràfica

Santa Magdalena ha celebrat, un any més, el Dia Internacional de la Dona i ho ha fet, d'una banda, amb la lectura d'un manifest a les portes del consistori i per una altra, amb la inauguració de l'exposició de fotografies de la Fundació Isonomia, 'Enginyera... per què no?'.

L'alcalde de Santa Magdalena, Sergio Bou, ha sigut l'encarregat de llegir el manifest institucional del Dia de la Dona. Bou ha explicat que: "els ajuntaments, som la primera porta a la ciutadania de les polítiques públiques i per això, ens comprometem a fer un major esforç per a contribuir a la igualtat real entre dones i homes, donant suport a les propostes d'igualtat per a millorar la vida de les persones, de totes les persones".

A més, a la façana de l'ajuntament s'ha penjat una pancarta reivindicativa de la igualtat entre dones i homes, que ha sigut realitzada per l'alumnat de les activitats extraescolars del CEIP Albert Selma.

Posteriorment, a La Capella, s'ha inaugurat l'exposició fotogràfica, de la Fundació Isonomia, que porta per títol, 'Enginyera... per què no?', en la qual es pretén visibilitzar a dones enginyeres, familiaritzar a les dones amb aquestes eixides laborals i reflexionar sobre la necessitat de canviar els papers socials d'homes i dones per a construir una societat més equilibrada, justa i democràtica.

Des del departament de Serveis Socials, s'ha editat també una baralla de cartes, 'El joc de la igualtat', en la qual es mostren com les diferents professions poden ser exercides, tant per homes com per dones. Aquesta baralla s'ha repartit a l'alumnat del CEIP Albert Selma i de la Ludoteca Municipal. A més, totes aquelles persones, que desitgen tindre la seua baralla de cartes podran passar per l'ajuntament a recollir un d'aquests jocs.

L'alumnat del CEIP Albert Selma visita l'exposició 'Enginyera... Per què no?'

La celebració del Dia de la Dona ha portat tot l'alumnat del CEIP Albert Selma de Santa Magdalena a visitar l'exposició fotogràfica de la Fundació Isonomia, 'Enginyera... Per què no?', instal·lada a La Capella.

La mostra ha donat visibilitat a dones enginyeres amb l'objectiu de familiaritzar a les dones amb aquestes eixides laborals i reflexionar sobre la necessitat de canviar els papers socials d'homes i dones per a construir una societat més equilibrada, justa i democràtica.

El CEIP Albert Selma i la Ludoteca Municipal celebren les Falles

Santa Magdalena de Polpís ha celebrat, un any més i malgrat la pandèmia de la COVID-19, la seua particular festa fallera. D'aquesta manera, l'alumnat del CEIP Albert Selma, va realitzar una espectacular botellada, que simulava el so d'una autèntica mascletà. A més, cadascuna de les classes va treballar diferents elements que formen part d'aquesta festa. Indumentària, falleres i fallers, monuments i per descomptat el soroll de la pólvora, van ser els protagonistes de la jornada.

D'altra banda, la Ludoteca Municipal de Santa Magdalena va realitzar la plantà i posterior cremà d'una falla, que la seua temàtica no podia ser una altra que la situació actual provocada per la COVID-19.

Santa Magdalena es bolca en la recollida solidària de taps de plàstic

L'ajuntament informa, que s'han retirat els taps de plàstic, que els veïns i veïnes de la població han estat donant durant els últims mesos. Es tracta d'una iniciativa solidària amb la qual es pretén ajudar a diverses famílies de la província de Castelló.

Aquests taps, una vegada recollits, es traslladaran fins a una planta de reciclatge i amb els diners obtinguts per la seua reutilització es finançarà el tractament de la malaltia d'un xiquet de la província.

Des del consistori s'agraeix a tota la població la solidaritat mostrada en aquesta recollida i s'informa que els veïns i veïnes, que a partir d'ara els taps caldrà que es porten a l'ecoparc.

Santa Magdalena suspén la celebració de la festa de Sant Vicent

Santa Magdalena de Polpís, per segon any consecutiu, no ha celebrat la festa de Sant Vicent, que organitza l'Associació 'Amics de Sant Vicent', en col·laboració amb l'ajuntament de la localitat, per la pandèmia de la COVID-19. D'aquesta manera, i complint amb la normativa que marca, tant el govern central com el de la Generalitat Valenciana, els magdaleners s'han quedat un any més sense aquesta celebració, que es festeja el dilluns següent al Diumenge de Pasqua.

Reserva de la pista de pàdel via telefònica

L'ajuntament de Santa Magdalena recorda, que la pista de pàdel del pavelló poliesportiu roman oberta, prèvia reserva en les oficines del consistori. D'aquesta manera, la pista pot utilitzar-se tots els dies de la setmana, encara que s'haurà de reservar prèviament, en horari de dilluns a divendres de 9 a 13 h i de 16 a 20,30 h, a través del telèfon 964 415 070.

El CEIP Albert Selma de Santa Magdalena activa el servei Web Família

La direcció del Centre d'Educació Infantil i Primària Albert Selma de Santa Magdalena informa, que el centre ja està operatiu dins de la Web Família 2.0 de la conselleria d'Educació.

Web Família (https://familia2.edu.gva.es) és el portal des del qual els pares i mares o els tutors/es legals podran veure les notes dels seus fills/es o tutelats/ades, el registre de faltes o retards a classe, el calendari d'avaluacions i activitats extraescolars, i els missatges que els docents desitgen fer arribar per aquesta via de comunicació.

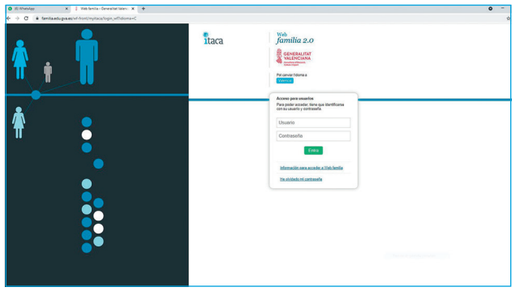

"Hi ha pares i mares, que per qüestions de treball poden tindre dificultats per a establir una relació estreta amb els professors dels seus fills/filles. Per a ells, aquesta web suposarà una alternativa molt atractiva amb la qual conciliar el treball i la seua vida familiar. I per a no haver d'estar pendent de la web, ITACA, que és el projecte informàtic en el qual es troba Web Família, també permet subscriure's a ser notificat en l'e-mail quan estiguen disponibles les notes, els fills/es falten o es retarden en classe, etc.", expliquen des del CEIP Albert Selma.

Al mateix temps, des de la direcció s'informa, que totes les famílies, que ho han sollicitat, ja han sigut donades d'alta i, per tant, s'han enviat als correus electrònics les contrasenyes per a accedir a la Web, per la qual cosa s'haurà de comprovar si es pot accedir o no a la plataforma.

Web Família també està disponible en aplicació mòbil i únicament s'ha de buscar en la plataforma des d'on es descarreguen les aplicacions habitualment. Per a qualsevol dubte o pregunta les famílies podran contactar amb el col·legi a través del correu del centre: 12002233@gva.es o del telèfon: 676 596 248

El CEIP Albert Selma celebra el Dia de Llibre amb un contacontes

L'alumnat del CEIP Albert Selma ha celebrat el Dia Mundial del Llibre amb diferents activitats dirigides a fomentar l'hàbit lector, entre les quals destaca l'actuació de la narradora oral, Eva Andújar.

Els alumnes i les alumnes del centre, acompanyats de tot el professorat, es van desplaçar fins a l'auditori de Santa Magdalena, on van poder gaudir de l'actuació d'Eva Andújar, que va narrar diferents contes, adaptats a cadascuna de les edats de l'alumnat, que de manera escalonada va anar passant per l'Auditori de la localitat. D'altra banda, s'ha estat treballant amb diferents activitats encaminades a fomentar la lectura entre els més menuts de la casa.

Estudiants de l'UJI realitzen les seues pràctiques de magisteri en el CEIP Albert Selma

El CEIP Albert Selma de Santa Magdalena informa que, durant el curs acadèmic 2020/21, el col·legi és un centre en el qual els alumnes i les alumnes de l'UJI de Castelló han realitzat pràctiques de magisteri, tant en l'etapa d'Infantil com en la de Primària.

Rebeca Bou, alumna de 4t del Grau de Mestra en Educació Infantil en l'UJI, ha realitzat un total de 500 hores de formació en el CEIP Albert Selma i se li ha assignat la classe d'Infantil 3 anys, mentre que Pepe Llopis, és alumne de 2n del Grau en Educació Primària, també en l'UJI. Llopis ha realitzat un total de 90 hores i està assignat a la classe de 3r i 4t de Primària.

A més, s'incorporava durant el curs una nova estudiant en pràctiques, que ha realitzat també la seua formació en les instal·lacions del col·legi públic de Santa Magdalena.

140 joves ciclistes es donen cita a la Reunió de les Escoles de Ciclisme de Santa Magdalena

Santa Magdalena va superar amb escreix la prova de foc de la primera Reunió de les Escoles de Ciclisme provincials, després d'un any d'aturada a causa de la pandèmia de la COVID-19. Així, la primera d'aquestes reunions va estar marcada per diferents canvis amb l'objectiu d'adaptar-se a les mesures sanitàries, que es marquen des de l'administració i evitar així la propagació de la COVID-19.

L'organització de la prova, que va ser a càrrec de la Unió Ciclista Benicarló, va comptar en tot moment, amb la col·laboració de la Federació Valenciana de Ciclisme, de fet, el seu president, Amadeo Olmos, va assistir a la reunió i la col·laboració de l'ajuntament de Santa Magdalena i l'Escola de Ciclisme Nord Castelló.

Més de 140 joves, de 14 clubs de tota la província de Castelló, es van donar cita dissabte passat, dia 1 de maig, en una reunió que s'iniciava amb les fotografies oficials de totes les escoles. Posteriorment, va tindre lloc una gimcana a la pista poliesportiva, convertida ara en el pati del col·legi públic, que es va realitzar a porta tancada i amb la presència tan sols de directors, organització i jutges de la Federació Valenciana de Ciclisme. En aquesta prova, els xiquets i xiquetes van demostrar la seua destresa i van realitzar diferents proves d'habilitat amb la bicicleta. Finalment, els carrers de Santa Magdalena van acollir les carreres en línia en les diferents categories.

Sergio Bou, alcalde de Santa Magdalena, ha volgut felicitar l'organització de l'esdeveniment que "va demostrar que fer esport és segur i que complint amb totes les mesures es poden realitzar ja carreres, adaptades això sí a les circumstàncies, que ens està tocant viure". A més, Bou va realitzar un esment especial als ciclistes locals, Mario De Zayas Marín, que va obtindre la tercera posició en la categoria Promeses de primer any i Marc Marín Falcó, que va ser primer en gimcana i en la prova en línia en la categoria de Promeses de segon any.

El CEIP Albert Selma inicia les VI Jornades Culturals i Esportives

L'alumnat del CEIP Albert Selma duia a terme les activitats programades amb motiu de les VI Jornades Culturals i Esportives, que han comptat amb la col·laboració de l'ajuntament de Santa Magdalena.

La programació s'iniciava amb una masterclass de zumba, a càrrec de la monitora de zumba, Rebeca Bou, que a més ha realitzat les seues pràctiques formatives de mestra d'Educació Infantil en el col·legi públic de Santa Magdalena.

Tant l'alumnat com el professorat han participat d'aquesta divertida activitat esportiva. Un espectacle de talents tancava les activitats de les Jornades Culturals i Esportives del CEIP Albert Selma.

Nova incorporació d'estudiant en pràctiques al CEIP Albert Selma

El CEIP Albert Selma de Santa Magdalena informa que, el passat 24 de maig es va incorporar al centre una nova estudiant del Grau d'Educació Primària, procedent de la Universitat Jaume I de Castelló, amb l'objectiu de realitzar pràctiques formatives en el col·legi públic de Santa Magdalena.

María José Martínez Cortés és alumna de 2n del Grau en Educació Primària, de l'UJI i realitzarà un total de 90 hores de formació en el CEIP Albert Selma. El grup al qual ha sigut assignada és el de 3r i 4t de Primària.

El col·legi públic de Santa Magdalena ha comptat aquest curs amb tres estudiants en pràctiques, procedents de l'UJI de Castelló, la qual cosa els ha permés estar en contacte directe amb les aules i conéixer d'aquesta manera la realitat del dia a dia.

Magnífica actuació de l'arpista benicarlanda, Mar Anglés

L'Auditori acollia dissabte, 12 de juny, un magnífic recital d'arpa a càrrec de la benicarlanda, Mar Anglés Lluch.

Mar Anglés Lluch ha finalitzat els seus estudis de grau professional en el Centre Professional de Música de la Lira Ampostina amb la professora Melani Molina, col·labora de manera habitual amb diferents formacions musicals i ha guanyat diversos certàmens musicals.

Anglés va oferir un repertori amb el qual es presenta a les proves del Conservatori Superior de Música de Madrid i al Musikene, que és el Centre Superior de Música del País Basc.

Audició de Fi de Curs de l'Escola de Música

L'Escola de Música de l'Agrupació Musical Santa Magdalena ha celebrat la seua audició de Fi de Curs a l'Auditori de la localitat. Tot l'alumnat de l'Escola ha participat en aquest espectacle, que va comptar amb una nombrosa participació de públic.

El director de l'Agrupació Musical, Sergio Tortajada Gómez, explica que: "aquest tipus d'audicions són molt importants per a tot l'alumnat, ja que demostren tot el que han aprés al llarg del curs i a més posa en contacte als futurs músics amb el seu públic".

Santa Magdalena finalitza les classes del curs de pintura

Santa Magdalena finalitzava les classes del curs de pintura 2020/21, que imparteix la professora, Maite Baldrich. L'alumnat realitzava un berenar amb el qual posava fi a un curs que, malgrat la pandèmia de la COVID-19, afortunadament s'ha pogut realitzar amb plena normalitat i complint sempre amb les mesures sanitàries, marcades per les diferents administracions.

Sergio Bou, alcalde de Santa Magdalena, va compartir amb l'alumnat aquest últim dia de classe i va animar als artistes magdaleners a seguir amb les seues classes el pròxim curs.

El musical Coco protagonitza el Festival de Fi de Curs del CEIP Albert Selma de Santa Magdalena

El CEIP Albert Selma de Santa Magdalena ha tancat el curs 2020/21 i ho ha fet amb un espectacular Festival de Fi de Curs, basat en la famosa pel·lícula, Coco. L'Auditori de la localitat ha acollit aquest espectacle, que ha comptat amb la participació de tot l'alumnat del col·legi públic, que a través de diferents personatges ha narrat la història del mexicà, Miguel i tota la seua família.

Finalitzat el Festival han tingut lloc les graduacions. En primer lloc, ha sigut el

torn de l'alumnat d'infantil, que ha conclòs aquesta etapa en el centre i finalment els alumnes i les alumnes de 6é de primària han dit adéu al col·legi, amb una emotiva cançó, composta per ells mateixos, amb l'ajuda de l'especialista de música del centre.

Es tancava d'aquesta manera el curs escolar 2020/21, que malgrat la pandèmia de la COVID-19, s'ha desenvolupat amb total normalitat en Santa Magdalena.

Polpís recrea el seu passat més esplendorós amb l'activitat 'Els teus Castells'

El castell de Polpís ha tornat a la seua època daurada amb les activitats de recreació històrica, que s'han impulsat des de la Diputació Provincial de Castelló per a dinamitzar la fortalesa i atraure els visitants. La diputada de Cultura, Ruth Sanz; la diputada de Medi natural, María Jiménez, i la diputada de Joventut, Lluïsa Monferrer, acompanyades de l'alcalde de Santa Magdalena, Sergio Bou i la directora del Castell de Peníscola, Ester Forner, han participat en la ruta senderista per les muntanyes de Santa Magdalena de Polpís fins a arribar al castell, Polpís, on diversos actors i actrius han recreat, a través de diferents tallers la manera de viure dels habitants d'aquesta fortalesa.

D'aquesta manera, i a través de diferents sessions, han participat en aquesta activitat més de 50 persones, atretes per la bellesa i singularitat d'aquest castell, enclavat en ple Parc Natural de la Serra d'Irta.

En opinió de Ruth Sanz, diputada de Cultura: "l'acolliment d'aquesta activitat que la Diputació ha llançat per primera vegada demostra les ganes del públic per conéixer la història i la cultura del nostre territori", destacant a més "la gran professionalitat i rigorositat històrica dels actors que han sigut els encarregats de conduir la representació".

En aquesta activitat, proposta en el seu inici per al 5 de juny, però que va haver de posposar-se per la pluja, s'ha celebrat el Dia Mundial del Medi Ambient en el qual la diputada de Medi natural, María Jiménez, ha assenyalat que "és necessari conscienciar a la població que és vital cuidar els nostres boscos per a poder conservar-los i continuar tenint un pulmó verd tan extens com el que tenim a la província".

Sergio Bou, alcalde de Santa Magdalena, per part seua, ha agraït a la Diputació de Castelló, el fet de posar en marxa aquest tipus de visites didàctiques, que "sens dubte ens ajuden a posar en valor el nostre principal senyal d'identitat, el Castell Polpís".

La Ludoteca de Santa Magdalena celebra la seua festa de Fi de Curs

L'Auditori acollia el dissabte, 3 de juliol, la festa de Final de Curs de la Ludoteca Municipal. D'aquesta manera, la classe de les 'oronetes' posava fi a un intens curs, plagat d'anècdotes i bons moments, que van ser resumits a través d'una magnífica presentació fotogràfica, realitzada per part de les responsables del centre, Laura Sospedra i Aida Sospedra. Al mateix temps, durant l'acte va tindre lloc la graduació de l'alumnat que tanca etapa escolar infantil enguany, un moment, sens dubte emocionant tant per als graduats i graduades com per a les seues famílies.

Educadores Ambientals de la Diputació visiten la població

Santa Magdalena ha rebut la visita dels Educadors Ambientals de la Diputació de Castelló, que han començat a realitzar accions de carrer per a sensibilitzar a la població sobre la importància del reciclatge i l'economia circular.

Aquestes educadores van aprofitar, que el dilluns és jornada de mercat de venda ambulant, per a situar-se a la plaça Espanya i d'aquesta manera continuar transmetent la importància del reciclatge i el consum responsable entre la ciutadania.

A més de la realització d'una enquesta entre la població, van explicar com amb xicotetes accions es pot contribuir a l'adhesió a una economia circular, que implica compartir, llogar, reutilitzar, reparar, renovar i reciclar materials i productes existents cada vegada que siga possible per a crear un valor afegit. D'aquesta manera, el cicle de vida dels productes s'estén.

En la pràctica, implica reduir els residus al mínim. Quan un producte arriba al final de la seua vida, els seus materials es mantenen dins de l'economia sempre que siga possible. Aquests poden ser productivament utilitzats una vegada i una altra, creant així un valor addicional.

L'Escola d'Estiu obri les portes

50 xiquets i xiquetes han gaudit a Santa Magdalena de les activitats de l'Escola d'Estiu, organitzada per l'ajuntament de Santa Magdalena de Polpís. Les instal·lacions del pavelló poliesportiu, col·legi i Ludoteca Municipal, han acollit fins al 21 de juliol la intensa programació, dissenyada pels 5 monitors i monitores del campus.

De dilluns a divendres i de 10 a 13 hores, l'alumnat s'ha divertit amb originals propostes, dividits en un total de 3 grups, segons les edats dels xiquets. Experiments, jocs d'aigua, holi colors, la celebració de sant Fermí o creació d'horts urbans, són tan sols algunes de les activitats, que s'han desenvolupat durant aquests dies de diversió.

Brillant celebració de la Setmana Cultural i Festival de Santa Magdalena

Santa Magdalena donava el tret d'eixida a la seua Setmana Cultural i Festiva 2021, concebuda com una alternativa a les Festes Patronals amb una programació variada, pensada per a tots els públics, sempre guardant les distàncies de seguretat entre els assistents a les activitats.

El dissabte 17, l'Associació Juvenil Pont de l'Agüelo Queixalet, com és costum, creuava el pont que dóna nom a la seua entitat i ho feia amb un bon nombre de veïns i veïnes, que s'animaven a conéixer els secrets d'aquest particular pont, en el qual la llegenda diu que vivia l'Agüelo Queixalet.

A la vesprada, l'Agrupació Musical de Santa Magdalena oferia, en la plaça Espanya, un espectacular concert amb una acurada selecció musical a càrrec del seu director, Sergio Tortajada Gómez.

D'altra banda, durant tot el cap de setmana, l'alumnat de l'Espai Respir exposava a La Capella, totes les manualitats que elaboraven durant el curs. En l'exposició, que va ser visitada per les Festeres i Festers i la corporació municipal, ocupava un lloc rellevant la donació, que els usuaris de la unitat de respir han fet a l'Agrupació Musical i que està elaborada amb partitures i tot tipus de material reciclat.

Creuada del Pont de l'Agüelo Queixalet

Concert de l'Agrupació Musical de Santa Magdalena

Exposició de l'Espai Respir

Actuació de la Collla de Dolçainers i Tabaleters Polpís i el Grup de Danses Magdaleneres

Actuació del grup Zumba Kids

Ja el diumenge, la Colla de Dolçainers i Tabaleters, Polpís i el Grup de Danses Magdaleneres, van ser els encarregats de mostrar al públic assistent al seu espectacle, una variada mostra de música i balls tradicionals.

El dilluns, 19 de juliol, l'esport fou el protagonista, ja que a la plaça Espanya es realitzava una actuació del grup de Zumba Kids, dirigit per la instructora de zumba, Rebeca Bou i a les 22 h, es realitzava sessió de 'Cinema a la fresca', amb la projecció de la pel·lícula, 'El Olivo', d'Icíar Bollaín.

Projecció de la pel·lícula 'El Olivo'

Festeres i Corporació el dia de la Santa

Exposició de l'Escola d'Art

Actuació d'In Vivo

Splai Teatre i els contes del professor Tarambana

Actuació de Xiomara

Trofeu de Ciclisme de Festes

Jocs de fusta en la plaça de Mossén Paco

Focs artificials que tanquen la Setmana Cultural

Actuació de Jacaranda

El divendres, a més de la participació de les Festeres i corporació municipal en la missa, va tindre lloc la clausura de l'exposició del curs de l'Escola d'Art, que dirigeix la professora, Maite Baldrich, mentre que a la nit, va destacar l'actuació d'In vivo, en la pista poliesportiva municipal.

El dissabte, gràcies, Splai Teatre i els contes del professor Tarambana, els més xicotets de la casa es van divertir a l'Auditori Municipal. Ja a la vesprada, Santa Magdalena acollia el Trofeu de Ciclisme de Festes, orga-

nitzat per l'Escola Ciclista Talleres Grañana, en la qual van participar més de 170 joves ciclistes de diferents clubs. Cal destacar, la participació dels ciclistes locals, Marc Marín, Mario de Zayas i David Muñoz, als quals des de l'organització se'ls va entregar una placa commemorativa. D'altra banda, també es van programar jocs de fusta per a gaudir en família en la plaça de Mossén Paco.

La jornada es va tancar amb l'actuació del grup de boleros, Jacaranda i un castell de focs artificials, disparat per Pirotècnia Tomàs de Benicarló, que posava el fermall d'or a la Setmana Cultural i Festiva de Santa Magdalena, concebuda com una alternativa d'oci i cultura a les Festes Patronals.

"Des de l'ajuntament estem molt satisfets per la gran participació de tota la població en els actes, que s'han programat, tenint en compte les mesures sanitàries, que ens vénen marcades per l'administració. Malgrat la situació que vivim hem pogut realitzar nombroses activitats, pensades en tots els públics i en les quals sempre s'han respectat les distàncies i aforaments permesos", assenyala Sergio Bou, alcalde de Santa Magdalena, qui a més ha destacat "el magnífic comportament de la ciutadania".

S'ofereixen classes d'Aquagym a la piscina municipal

Fins al 31 d'agost s'han realitzat classes d'aquagym, a la piscina municipal, a càrrec de la fisioterapeuta, Yolanda Pérez. L'horari ha sigut de dilluns a divendres de 15,15 a 16,15 h. L'aquagym, segons diversos estudis, aporta benefici físic i mental, millora la condició física endurint els músculs i estilitzant la figura, millora la coordinació motriu i l'agilitat, així com la condició cardiorespiratòria i la circulació sanguínia. Té un efecte terapèutic i millora la respiració.

L'alumnat del CEIP Albert Selma torna al col·le

El CEIP Albert Selma de Santa Magdalena ha tornat a obrir les seues aules i després del període vacacional, l'alumnat i tot el professorat s'han incorporat amb normalitat a les classes, donant principi d'aquesta manera al curs 2021-22. Igual que el curs anterior, l'entrada s'ha produït de manera escalonada i a través de les dues portes d'accés de les quals disposa l'aulari, amb l'objectiu de complir amb el protocol sanitari marcat per la Generalitat per a la tornada al col·le.

Cal destacar que, aquest curs porta com a novetat la concessió d'una aula d'Infantil dos anys i la pròxima ampliació de les activitats extraescolars, ja que a més de les quals es realitzen de 15 a 16.30 h, el centre també disposarà d'Escola Matinera per a aquelles famílies, que així ho sol·liciten.

Educadores Ambientals de la Diputació visiten de nou la població

Santa Magdalena ha rebut de nou la visita de les Educadores Ambientals de la Diputació de Castelló, que han continuat amb les accions de carrer, iniciades recentment, per a sensibilitzar a la població sobre la importància del reciclatge i l'economia circular.

Aquestes educadores van aprofitar, que el dilluns és jornada de mercat de venda ambulant, per a situar-se als voltants de la plaça Espanya i d'aquesta manera continuar transmetent la importància del reciclatge i el consum responsable entre la ciutadania.

A més de la realització d'una enquesta entre la població, van explicar com amb xicotetes accions es pot contribuir a l'adhesió a una economia circular, que implica

compartir, llogar, reutilitzar, reparar, renovar i reciclar materials i productes existents totes les vegades que siga possible per a crear un valor afegit. D'aquesta manera, el cicle de vida dels productes s'estén.

Oberta la matrícula per a l'Escola de Música

L'Agrupació Musical de Santa Magdalena ha iniciat el curs 2021-22 de la seua Escola de Música. En aquest sentit, s'informa que les classes, tant de llenguatge musical com d'instrument, van donar inici al mes d'octubre.

"A la nostra escola recomanem la iniciació a les classes de llenguatge musical a partir dels 7 anys. Tenim un ampli ventall de professors per a les classes d'instrument i a poc a poc anem conformant una escola, que té una gran qualitat musical", explica Vicent Pegueroles, president de l'Agrupació Musical de Santa Magdalena.

Arranquen les classes de gimnàstica de manteniment

La fisioterapeuta, Yolanda Pérez, organitza classes de gimnàstica de manteniment, que es realitzen els dilluns i dimecres de 15.30 a 16.30 i els dimarts i dijous de 10 a 11 h en les instal·lacions del gimnàs municipal. La gimnàstica de manteniment va dirigida a totes les edats i serveix per a treballar totes les articulacions i músculs de l'organisme, amb l'objectiu d'enfortir la musculatura i/o previndre lesions musculars i/o articulars.

Espectacular concert de l'Agrupació Musical dins de la campanya d'Intercanvis Musicals

L'Auditori Municipal de Santa Magdalena de Polpís, acollia un espectacular concert de l'Agrupació Musical de la localitat, dins de la campanya d'Intercanvis Musicals creada per la Federació de Societats Musicals. Aquesta campanya té per objecte la realització d'un programa de concerts per part d'agrupacions artístiques de les següents federacions: Federació de Societats Musicals de la Comunitat Valenciana (FSMCV), la Federació de Cors de la Comunitat Valenciana (FECOCOVA), la Federació de Folklore de la Comunitat Valenciana (FFCV), la Federació Valenciana de Dolçainers i Tabaleters (FVDiT) i la Federació d'Orquestres i Rondalles de Pols i Pua de la Comunitat Valenciana (FORPPCV).

Santa Magdalena celebra el 9 d'Octubre amb teatre a l'Auditori Municipal

L'Auditori Municipal de Santa Magdalena acollia el 9 d'Octubre, la representació de l'obra teatral, "Iaios" d'Hop Gestió Teatral. Es tracta d'un espectacle, que s'emmarca dins del Circuit Provincial Cultural, que patrocina la Diputació de Castelló.

En l'obra, 'Iaios', a través dels jocs dels protagonistes, es va teixint la història dels avantpassats més pròxims dels dos germans, la història d'un amor interromput per la guerra, on l'atzar i la voluntat s'entremesclen per a fer possible el naixement d'una família, el vincle que lliga els xiquets a un passat i a una memòria que són un regal de vida, perquè sense la història de la seua família els dos germans no existirien.

Aquest espectacle ha sigut a més guardonat amb el: Premi Feten a la millor direcció per a Pau Pons i Joan Miquel Reig, Premi Abril 2010 a la millor versió o adaptació, Premi del públic de la Comunitat Valenciana al millor espectacle 2010, XIX Premis Arts Escèniques de teatre a la millor adaptació i en la XIV edició dels Premis MAX, va ser nominat a millor espectacle revelació.

L'alcalde de Santa Magdalena participa en els actes de la patrona de la Guàrdia Civil a Alcalà de Xivert

Sergio Bou, alcalde de Santa Magdalena, ha participat, un any més, en els actes organitzats per la comandància de la Guàrdia Civil d'Alcalà de Xivert, per a celebrar la festivitat de la seua patrona, la Verge del Pilar. Bou ha agraït la labor dels agents de la Guàrdia Civil, que al llarg de l'any realitzen una intensa activitat en Santa Magdalena i ha oferit una vegada més la seua col·laboració a l'hora de millorar la seguretat ciutadana.

La bandera templera oneja de nou al Castell Polpís de Santa Magdalena

El Club Muntanyenc Serra d'Irta ha sigut l'encarregat d'hissar, de nou, la bandera templera a la part alta del Castell Polpís, de Santa Magdalena, ja que amb el pas del temps i les inclemències meteorològiques havia caigut l'ensenya templera, hissada en el seu moment, en el marc de la celebració de les Jornades Templeres, organitzades a la localitat.

Des de l'àrea de Cultura de l'ajuntament de Santa Magdalena agraeixen la bona predisposició del club gaspatxer, que de nou s'ha brindat per a poder hissar la bandera, que ja oneja de nou al Castell Polpís.

La Run & Bike Territori Templer passa pel Castell Polpís

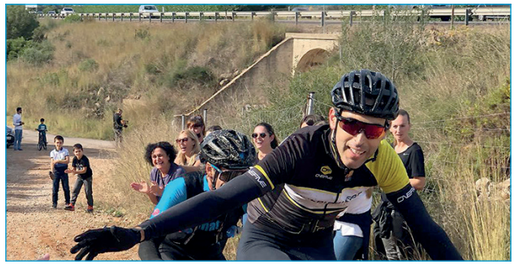

L'ultra trail experience Territori Templer ha passat un any més pel Castell Polpís de Santa Magdalena, en un esdeveniment en el qual participen més de 250 runners i bikers, que entre el 29 i el 31 d'octubre van recórrer les sendes i Castells Templers de la província de Castelló en 3 dies de convivència i amb un recorregut de prop de 100 km i 3500 m que els portarà per nombroses poblacions.

L'eixida va tindre lloc a les Coves de Vinromà i la meta al Castell de Peníscola, encara que altres castells com Polpís a Santa Magdalena o Xivert a Alcalà, han sigut punt de pas obligat per als participants d'aquesta prova esportiva.

Santa Magdalena fou un punt d'avituallament per a corredors i ciclistes, que també van poder degustar al seu pas per la localitat, productes com la 'coca en sal' o el 'rotllets mal fets'.

Sergio Bou, alcalde de Santa Magdalena, afirma que: "aquests esdeveniments ens permeten posar en valor el nostre patrimoni, al mateix temps que serveixen per a donar a conéixer l'encant del nostre paisatge natural a totes les persones que participen en ells".

Des de l'ajuntament de Santa Magdalena feliciten el ciclista local, Juanjo Marín, que va participar en aquesta experiència esportiva, així com també a Jesús Lora, que va assistir a una de les etapes de l'ultra Trail.

El Parc Natural de la Serra d'Irta organitza unes Jornades de promoció de l'Agricultura Ecològica

L'ajuntament de Santa Magdalena informa, que el Parc Natural de la Serra d'Irta ha organitzat unes Jornades de promoció de l'Agricultura Ecològica al parc, que van donar inici a Santa Magdalena el dia 11 de novembre.

Aquestes jornades també s'han realitzat a Alcalà de Xivert, el dia 18 de novembre i a Peníscola el dia 2 de desembre.

L'Agrupació Musical celebra Santa Cecília

L'Agrupació Musical de Santa Magdalena va celebrar la festivitat de la seua patrona, Santa Cecília i ho va fer amb un variat programa d'actes, que s'iniciava amb una cercavila, que va servir per a donar entrada als nous músics, Marc Barceló Cheto i Adriá Bosch Cheto, que s'incorporen a la banda de Santa Magdalena.

Posteriorment, els membres de l'Agrupació Musical de Santa Magdalena van assistir a una missa en homenatge a la seua patrona, a la qual li va seguir un extraordinari concert a l'Auditori Municipal de la localitat.

Durant el concert, el president de l'entitat, Vicent Pegueroles i el director, Sergio Tortajada Gómez, van fer lliurament als nous músics del diploma acreditatiu, així com la insígnia de l'Agrupació Musical, en record d'un dia tan especial. L'Agrupació Musical de Santa Magdalena tanca d'aquesta manera els actes de Santa Cecília.

Eneko Bonet Media guanya el concurs de postals nadalenques

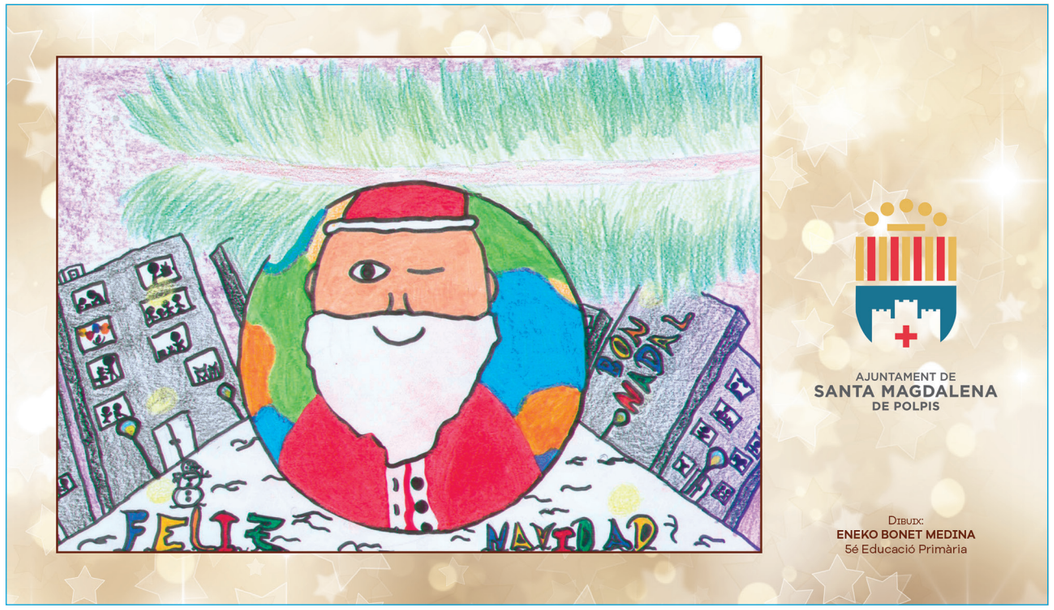

Santa Magdalena programa una gran varietat d'activitats per a celebrar Nadal

Arribada del Patge Reial de SSMM

Concert de Nadal de l'Agrupació Musical i de l'Escola de Música

Actuació del Grup de Danses Magdaleneres i la Colla de Doçainers i Tabaleters

Les regidories de Cultura i Festes de l'ajuntament de Santa Magdalena, en col·laboració amb diferents associacions de la localitat, han dissenyat un ampli programa d'activitats per a celebrar Nadal, Any Nou i Reis.

La programació es va iniciar dissabte, 18 de desembre, amb l'arribada del Patge Reial de SSMM, a les 12 h, a La Capella, un acte organitzat per l'Associació Juvenil Pont de l'Agüelo Queixalet, que fou precedit d'una xocolatada, organitzada per la delegació local de l'Associació Espanyola de Lluita contra el Càncer.

A la vesprada, a les 19 h, l'Auditori Municipal acollia el concert de Nadal de l'Agrupació Musical i de l'Escola de Música, mentre que el diumenge, 19 de desembre les activitats van continuar amb l'actuació del Grup de Danses Magdaleneres i la Colla de Dolçainers i Tabaleters, Polpís, que van realitzar un espectacle a l'Auditori Municipal. A la vesprada l'actuació del Ball de Sant Vito, que va oferir a l'Auditori Municipal l'obra 'El Rei Mides i la metamorfosi' va posar el punt final al cap de setmana.

Les activitats de Nadal van prosseguir el dia 26 de desembre, a les 17.30 h, a l'Auditori Municipal amb la projecció de la pel·lícula, "El chico que salvó la Navidad".

Els més xicotets de la casa també van poder gaudir els dies 29 i 30 de desembre, d'activitats pensades per a ells en la plaça Espanya.

Santa Magdalena va tancar el 2021, amb

Actuació del Ball de San Vito

les 12 campanades a la plaça Espanya, mentre que la festa de Cap d'Any en el pavelló poliesportiu municipal es va suspendre per precaució amb la COVID-19.

Amb l'any nou estrenat, Santa Magdalena va projectar cinema en família, el dia 2 de gener, a l'Auditori Municipal, mentre que els dies 3 i 4 de gener es van realitzar activitats infantils a la plaça Espanya.

L'Escola Matinera i la Ludoteca Municipal es vesteixen de Nadal

L'alumnat de l'Escola Matinera de Santa Magdalena, així com de la Ludoteca Municipal han gaudit d'un ambient molt Nadalenc en les seues instal·lacions. D'aquesta manera, la recepció de la Unitat de Conciliació Familiar de Santa Magdalena albergava el portal de Betlem, que tenia també com a protagonistes als Reis Mags, així com la caseta del Pare Noel plena d'adorns i regals per als més menuts de la casa.

La Ludoteca Municipal i el CEIP Albert Selma reben la visita del Pare Noel i els seus elfos

L'Auditori acollia la visita del Pare Noel i els seus elfos, que malgrat la gran faena, que tenien a Nadal, van trobar un lloc en la seua agenda per a visitar a l'alumnat de la Ludoteca Municipal i del CEIP Albert Selma.

L'alumnat de tots dos centres va gaudir d'un agradable matí, en companyia de Santa Claus i els seus ajudants, als quals els van agrair la seua presència amb una gran actuació musical. Durant el Festival nadalenc, el Pare Noel va entregar els premis del Concurs de Postals de Nadal, que organitza l'ajuntament.

El primer premi va ser per a Eneko Bonet Medina, el dibuix del qual il·lustra la felicitació de Nadal de l'ajuntament de la localitat. Hajar Ziani va aconseguir el segon premi i Irene Sales Ruiz el tercer.

L'acte va finalitzar amb el lliurament de regals a tot l'alumnat de la Ludoteca Municipal i del CEIP Albert Selma, finalitzant d'aquesta manera el seu primer trimestre del curs 2021/22.

La Bústia dels Reis Mags instal·lada a l'Edifici Social de Santa Magdalena

Després de la visita del Patge Reial de SSMM a Santa Magdalena quedava instal·lada en la recepció de l'Edifici Social la Bústia Reial, de manera que aquells xiquets i xiquetes, que encara no van poder entregar la seua carta als Patges ho van fer a la bústia reial.

pluviometria

Dades facilitades per Ximo Vives

Pluja per baix de la mitjana i amb varietat de fenòmens extrems!

Després d'un any 2020 extraordinàriament plujós, semblen pocs els **518,8 l/m²** comptabilitzats fins al *30 de novembre*.

Del *8 al 10 de gener* ens va afectar la borrasca **Filomena** deixant cobert de **neu** gran part del terme de Santa Magdalena (a partir dels 250 metres a les Talaies i dels 350 metres a la serra d'Irta). Al poble va ser **39,4 l/m²** la precipitació total en forma de pluja.

Un *febrer* càlid ens va regalar el primer dia del mes la ràfega de vent més alta, **77,2 Km/h** i cinc dies després un fenomen estrany i insòlit de **"pluja seca"** va deixar carrers i teulades, coberts d'una fina capa de pols provinent del desert del Sahara.

El *17 de juny*, una forta tempesta acompanyada amb un poc de granís, va deixar **63,0 l/m²**, sent la precipitació més alta en un dia.

Un *estiu* relativament suau ens va sorprendre l'**onada de calor** dels dies *12 al 15 d'agost*, amb importants esclafits, fent pujar el termòmetre fins als **39,1°C**.

Vam tindre que esperar fins al mes de *novembre* per a rebre un digne temporal de pluges; del *22 al 25* es van acumular **78,7 l/m²**, sent el temporal més important de l'any.

Fins a 6 jornades va fer fred d'autèntic hivern sense superar els 10°C i en 3 matinades els termòmetres van baixar de 0°C, sent el *5 de gener* quan es va registrar la mínima de l'any al centre del poble, **-1,8 °C**.

Màximes de 32°C les vam tindre en 13 dies d'estiu i fins a 34 nits va ser complicat dormir amb les *"nits tropicals"* sense baixar dels 20°C.

VALORS EXTREMS (fins novembre de 2021)

PLUJA MÀXIMA DIÀRIA	**63,0** l/m²	17-juny-2021	
PLUJA MÀXIMA TEMPORAL	**78,7** l/m²	22/25-novembre-2021	
PLUJA MÀXIMA MENSUAL	**98,1** l/m²	abril-2021	
TEMPERATURA MÀXIMA ABSOLUTA	**39,1** °C	14-agost-2021	18,00 h
TEMPERATURA MÍNIMA ABSOLUTA	**-1,8** °C	5-gener-2021	06,20 h
TEMPERATURA MÀXIMA DIÀRIA MÉS BAIXA	**5,7** °C	9-gener-2021	18,40 h
TEMPERATURA MÍNIMA DIÀRIA MÉS ALTA	**23,3** °C	28-agost-2021	06,30 h
TEMPERATURA MITJANA DIÀRIA MÉS ALTA	**29,3** °C	12-agost-2021	
TEMPERATURA MITJANA DIÀRIA MÉS BAIXA	**3,7** °C	5-gener-2021	
ÍNDEX CALOR MÉS ALT	**39,3** °C	14-agost-2021	13,50 h
SENSACIÓ TÈRMICA MÉS BAIXA	**-1,8** °C	5-gener-2021	06,20 h
VENT RAFEGA MÀXIMA	**77,2** Km/h	1-febrer-2021	05,10 h
VENT VELOCITAT MITJANA DIÀRIA MÀXIMA	**18,8** Km/h	1-febrer-2021	
PRESSIÓ ATMOSFÈRICA MÀXIMA	**1037,1** hPa	23-febrer-2021	23,10 h
PRESSIÓ ATMOSFÈRICA MÍNIMA	**998,7** hPa	8-febrer-2021	14,40 h
DIES AMB TRONADES	**21** dies		
DIES AMB VENT FORT (>75 Km/h.)	**1** dia		
DIES AMB GRANÍS/PEDRA	**3** dies		
DIES AMB BOIRA	**3** dies		

CLIMATOLOGIA

Sta.Magdalena de Polpis (Centre poble)	2020	2021											*RESUM ANUAL*
	desem.	*gener*	*febrer*	*març*	*abril*	*maig*	*juny*	*juliol*	*agost*	*setem.*	*octubr.*	*novem.*	
Precipitació total *(litres/m²)*	2,7	43,2	8,8	19,3	98,1	18,1	79,7	33,7	35,8	90,7	9,8	81,6	521,5
Dies amb pluja	6	7	7	5	16	7	7	3	10	10	8	7	93
Temperatura màxima *(ºC)*	21,3	26,4	23,3	22,9	23,9	31,3	34,3	34,9	39,1	29,9	28,2	23,4	39,1
Temperatura mitjana *(ºC)*	10,7	9,7	12,0	12,1	13,3	18,1	22,7	24,8	24,9	22,5	17,8	13,1	16,8
Temperatura mínima *(ºC)*	-0,9	-1,8	3,1	3,7	4,5	8,7	13,9	16,1	15,8	14,8	8,1	3,8	-1,8
Vent ràfega màxima *(Km/h)*	70,8	72,4	77,2	61,2	38,6	46,7	38,6	46,7	41,8	53,1	48,3	62,8	77,2
Vent mitjana *(Km/h)*	4,5	5,4	3,8	3,9	3,0	4,1	3,6	4,6	3,4	2,7	2,3	5,2	3,9
Humitat relativa mitjana *(%)*	67	66	78	72	77	72	71	70	74	80	78	65	73
Pressió atmosfèrica màx.*(hPa)*	1029,4	1028,4	1037,1	1032,2	1026,7	1026,1	1024,7	1023,3	1021,6	1026,4	1027,5	1030,5	1037,1
Pressió atmosfèrica mín.*(hPa)*	992,9	1000,2	998,7	1010,6	1005,1	1005,5	1006,1	1006,9	1005,1	1010,6	1005,8	1001,0	992,9

(Estació meteorològica Davis Vantage Vue. Pluviòmetre Hellmann 200)

Telèfons d'interés

Ajuntament
Oficines. 964 415 070
Fax. 964 415 162
Agutzil 686 465 314
Alcaldia 626 058 211

Centre de Salut
Santa Magdalena 964 158 140

Centre Mèdic d'Alcalà
Matins 964 336 030
Vesprades. Urgències
i ambulància 964 336 035

Hospital Comarcal de Vinaròs 964 477 000

Farmàcia 96 441 5057

IES Serra d'Irta. 964 336 085

CEIP Albert Selma. 964 336 065

Ludoteca 650 923 196

Poliesportiu. 964 415 026

Parròquia 964 415 212

Taxi 650 572 223

Estació de Servei (CEPSA) 964 415 269

Guàrdia Civil Alcalà de Xivert
De 6.00 fins a les 14.00 h 964 410 002
De 14.00 fins a les 6.00 h 062

Bombers de Benicarló 964 460 222

Emergències. 112

Telèfons associacions locals

AMPA. 625 058 699

Mestresses de Casa 964 415 141

Associació de Puntaires 964 415 147

Agrupació Musical Santa Magdalena. 649 558 855

Grup de Danses Madaleneres. 679 305 743

Colla de Dolçainers i Tabaleters Polpís. 964 415 265

Club de Jubilats i Pensionistes. 665 345 905

Associació juvenil "Pont de l'Agüelo Queixalet" 722 187 532

Societat de caçadors "San Lázaro" 658 972 050

Associació local "Amics de Sant Vicent" 606 996 635

Motoclub de bar en bar 616 309 688

AFIVINA 665 588 395

Delegació local AECC 691 815 960

plens

PLENS de l'ANY 2021

A continuació, detallem els plens celebrats a la població al llarg del 2021 i en els que s'ha donat compte de tota classe d'informacions, relacionades amb els acords adoptats pel consistori.

8 de gener de 2021

En sessió plenària extraordinària s'aprova, per unanimitat dels presents, el pressupost de 2021 de l'ajuntament de Santa Magdalena. Els comptes municipals del consistori magdalener, per al present exercici, superen els 938.333 €, dels quals el 25% (247.000 €), corresponen al capítol d'inversions, mentre que el 15% (64.000 €) es destinarà a l'amortització de deute.

ESTAT DE DESPESES

Cap.	Denominació	Euros
1.	Despeses de personal	**250.441,79**
2.	Despeses corrents en bens i serveis	**320.218,11**
3.	Despeses financeres	**19.300,00**
4.	Transferències corrents	**36.200,00**
5.	Fons de contingència	
	TOTAL OPERACIONS CORRENTS	
6.	Inversions reals	**247.819,95**
7.	Transferències de capital	
8.	Actius financers	
9.	Passius financers	**64.353,84**
	TOTAL OPERACIONS DE CAPITAL	
	TOTAL PRESSUPOST DE DESPESES	**938.333,69**

ESTAT D'INGRESSOS

Cap.	Denominació	Euros
1.	Impostos directes	**244.820,93**
2.	Impostos indirectes	**320.218,11**
3.	Taxes, preus públics i altres ingressos	**192.056,68**
4.	Transferències corrents	**271.526,08**
5.	Ingressos patrimonials	**29.280,00**
	TOTAL OPERACIONS CORRENTS	
6.	Enajenació inversions reals	
7.	Transferències de capital	**200.650,00**
8.	Actius financers	
9.	Passius financers	
	TOTAL OPERACIONS DE CAPITAL	
	TOTAL PRESSUPOST D'INGRESSOS	**938.333,69**

8 de febrer de 2021

En la sessió plenària es va aprovar la certificació núm. 1, corresponent a les obres d'"Adequació amb ampliació del centre existent al perfil 2I+4P+Menjador (80 en dos torns)+Espai educació física" del col·legi CEIP Albert Selma, per l'arquitecte i director de l'obra Sr. Gaspar Espinosa Rufat i la factura núm. 01-1 emesa per aquesta certificació per l'empresa RAVI OBRES TRANSPORTES I EXCAVACIONS, S.L. per import de 37.383,01 €.

26 de febrer de 2021

El 26 de febrer té lloc sessió plenària i entre els punts de l'ordre del dia destaca, l'aprovació de la inclusió de Santa Magdalena dins del Pla Provincial d'Obres i Serveis de la Diputació Provincial de Castelló per a l'exercici 2021, amb les següents actuacions d'inversió real (obres): Acabats Espais socioculturals. Edifici-Social. Pressupost d'execució per contracta o per administració: 42.201,91 €. Honoraris de redacció: 1.724,04 €. Honoraris de direcció obra: 1.724,05 €. Total: 45.650 €.

Al mateix temps es sol·licita la inclusió d'aquest ajuntament en el Pla Provincial d'Obres i Serveis de la Diputació Provincial de Castelló per a l'exercici 2021 de les següents actuacions en despesa corrent i de personal, per un import total previst de 45.250 €.

A més, en el ple s'aprova la certificació número 2 del programa Edificant, redactada per l'arquitecte i director de l'obra Sr. Gaspar Espinosa Rufat i la factura núm. 02 emesa per aquesta certificació per l'empresa RAVI OBRES TRANSPORTS I EXCAVACIONS, S.L. per import de 17.240,19 €.

Finalment, es ratifica el conveni del programa d'Actuacions Urbanes amb la Vicepresidència 2a i Conselleria d'Habitatge i Arquitectura bioclimàtica, que permet l'execució de l'obra dels vials del perímetre del CEIP Albert Selma.

28 d'abril de 2021

En aquesta sessió plenària es dóna compte de l'informe/resum anual de control financer de l'ajuntament de Santa Magdalena, redactat pel secretari municipal i s'aprova la certificació núm. 2, corresponent a les obres d'Adequació amb ampliació del CEIP Albert Selma. Aquesta certificació té un import de 17.240,19 €. També es dóna llum verda a la certificació número 3 del col·legi xifrada en 40.583 €.

28 de juny de 2021

Durant el ple s'aprova la contractació de les obres referides al programa d'Actuacions Urbanes, amb un pressupost base de licitació IVA inclòs de: 299.009,63 €.

12 de juliol de 2021

S'aprova l'exercici general 2021 i l'adhesió de l'ajuntament de Santa Magdalena a la Mancomunitat Castelló Nord, pels següents motius: els fins en l'àmbit dels serveis socials perseguits amb l'adhesió són coincidents amb els propis de la Mancomunitat, l'àmbit territorial i la continuïtat de Santa Magdalena de Polpís amb la majoria de les poblacions que integren la Mancomunitat Castelló Nord, és motiu concurrent per a sol·licitar l'adhesió a aquest organisme, igualment coincident per la grandària i interessos amb la majoria de les poblacions que constitueixen la Mancomunitat. També es dona llum verda a la Setmana Cultural i Festiva de Santa Magdalena.

D'altra banda s'aprova la certificació núm. 6, i la seua corresponent factura de les obres d'ampliació i millora del CEIP Albert Selma per import de 43.691,85 €.

30 de juliol de 2021

En aquest ple, s'aprova l'expedient de contractació, amb la documentació que forma part d'aquest, mitjançant procediment obert amb diversos criteris d'adjudicació, per a l'OBRA de "REFORMA I ADAPTACIÓ PER A L'ACCESSIBILITAT DE L'"EDIFICI CONSISTORIAL" DE SANTA MAGDALENA" convocant la seua licitació i es dóna llum verda a la certificació núm. 7, corresponent a les obres d'"Adequació amb ampliació del centre existent al perfil 2I+4P+Menjador (80 en dos torns)+espai educació física" col·legi CEIP Albert Selma" redactada per l'arquitecte i director de l'obra Sr. Gaspar Espinosa Rufat i la factura núm. 07-32, de data 22 de juliol de 2021 emesa per aquesta certificació i emesa per l'empresa RAVI OBRES TRANSPORTS I EXCAVACIONS, S.L., per import de 41.148,47 €.

6 de setembre de 2021

En la sessió plenària s'aprova la certificació núm. 8 i la factura núm. 08-5, de data 16 d'agost de 2021 corresponent a aquesta certificació i emesa per l'empresa RAVI OBRES TRANSPORTS I EXCAVACIONS, S.L., per import de 26.677,80 €.

13 de setembre de 2021

Té lloc en aquest ple l'adjudicació del contracte d'obres corresponent a "Adequació de l'entorn del col·legi publique Albert Selma", contracte que ha sigut tramitat conforme a procediment de contractació obert amb diversos criteris d'adjudicació. L'empresa PAVASAL n'és l'adjudicatària.

27 de setembre de 2021

El ple de l'ajuntament de Santa Magdalena aprova com a dies no lectius per al curs escolar 2021-2022 els següents: 7 de desembre de 2021, 18 de gener de 2022 i 18 de març de 2022. Al mateix temps, els dies;

17 de gener de 2022 dia de Sant Antoni, i el 25 d'abril de 2022 dia de Sant Vicent són els festius locals.

També durant el ple, s'adjudiquen les obres d'adaptació per a l'accessibilitat de l'edifici consistorial, a Construccions Sospedra Bou S.L., única empresa que es presenta a la licitació convocada a través de la Plataforma de Contractació del Sector Públic. El pressupost d'adjudicació és de 134.479,58 € IVA inclòs, sent el pressupost de licitació 137.870,42 €.

10 de novembre de 2021

Durant aquest ple s'aprova la certificació núm. 1, corresponent a les obres de "Reforma i Adaptació per a l'Accessibilitat de l'Edifici consistorial de Santa Magdalena de Polpís" redactada per l'Arquitecte director de l'obra Sr. Javier Albiol i la factura núm. 40, de data 2 de novembre de 2021 emesa per aquesta certificació per l'empresa Construccions Sospedra Bou S.L., per import de 24.136,89 €.

També s'aprova la certificació núm. 10, corresponent a les obres d'"Adequació amb ampliació del centre existent al perfil 2I+4P+Menjador (80 en dos torns)+Espai educació física" col·legi CEIP Albert Selma, redactada per l'arquitecte i director de l'obra Sr. Gaspar Espinosa Rufat i la factura núm. 10-11, de data 20 d'octubre de 2021 corresponent a aquesta certificació i emesa per l'empresa RAVI OBRES TRANSPORTS I EXCAVACIONS, S.L., per import de 60.235,41 €.

9 de desembre de 2021

Es dóna llum verda a la certificació núm. 2, corresponent a les obres de "Reforma i Adaptació per a l'Accessibilitat de l'Edifici consistorial de Santa Magdalena de Polpís", redactada per l'arquitecte director de l'obra Sr. Javier Albiol, i la factura núm. 41, de data 29 de novembre de 2021 emesa per aquesta certificació per l'empresa Construccions Sospedra Bou S.L., per import de 64.611,98 €.

Per un altre costat, s'aprova la certificació núm. 11, corresponent a les obres d'"Adequació amb ampliació del centre existent al perfil 2I+4P+Menjador (80 en dos torns)+Espai educació física" col·legi CEIP Albert Selma" redactada per l'arquitecte i director de l'obra. Sr. Gaspar Espinosa Rufat i la factura núm. 11-16, de data 24 de novembre de 2021 corresponent a aquesta certificació i emesa per l'empresa RAVI OBRES TRANSPORTS I EXCAVACIONS, S.L., amb per import de 93.707,89 €.

15 de desembre de 2021

En aquest ple s'aprova la certificació núm. 3, corresponent a les obres de "Reforma i Adaptació per a l'Accessibilitat de l'Edifici consistorial de Santa Magdalena de Polpís" redactada per l'Arquitecte director de l'obra Sr. Javier Albiol, i la factura núm. 44 de data 13 de desembre de 2021 emesa per aquesta certificació per l'empresa Construccions Sospedra Bou S.L., per import de 45.730,71 €.

Durant el transcurs del ple, també s'aprova la certificació núm. 12, corresponent a les obres d'"Adequació amb ampliació del centre existent al perfil 2I+4P+Menjador (80 en dos torns)+Espai educació física" del CEIP Albert redactada per l'arquitecte i director de l'obra Sr. Gaspar Espinosa Rufat i la factura núm. 12-3 de data 10 desembre de 2021 corresponent a aquesta certificació i emesa per l'empresa RAVI OBRES TRANSPORTS I EXCAVACIONS, S.L., per import de 129.282,50 €.

Subvencions amb el vistiplau aprovades 2021

		SOL·LICITADES	COST A JUSTIFICAR	APROVADES
01	PANGEA. GENERALITAT VALENCIANA	10.100,00 €	10.100,00 €	10.100,00 €
02	SERVEIS SOCIALS GENERALS. GENERALITAT VALENCIANA	38.710,00 €	38.710,00 €	38.710,00 €
03	PACTE D'ESTAT CONTRA LA VIOLÈNCIA DE GÈNERE. MINISTERI	3.111,31 €	3.111,31 €	3.111,31 €
04	SERVEIS SOCIALS DE BASE. DIPUTACIÓ DE CASTELLÓ	21.080,38 €	21.080,38 €	21.080,38 €
05	EMCORP 2020. GENERALITAT VALENCIANA	30.000,00 €	18.419,34 €	18.419,34 €
06	PLA DE COOPERACIÓ PROVINCIAL D'OBRES I SERVEIS. DIPUTACIÓ DE CASTELLÓ	90.900,00 €	90.900,00 €	90.900,00 €
07	EMERGE 2021. GENERALITAT VALENCIANA	36.250,00 €	36.250,00 €	36.250,00 €
08	PLA RESISTIR. GENERALITAT VALENCIANA I DIPUTACIÓ DE CASTELLÓ	12.664,00 €	12.664,00 €	12.664,00 €
09	CONVENI ACTUACIONS URBANES. GENERALITAT VALENCIANA	125.000,00 €	125.000,00 €	125.000,00 €
10	ABASTIMENT AIGUA POTABLE. DIPUTACIÓ DE CASTELLÓ	1.483,54 €	1.483,54 €	1.483,54 €
11	AUTONOMIA PERSONAL (ESPAI RESPIR). DIPUTACIÓ DE CASTELLÓ	7.008,00 €	7.008,00 €	7.008,00 €
12	ACCESSIBILITAT CASES CONSISTORIALS. GENERALITAT VALENCIANA	137.870,42 €	137.870,42 €	137.870,42 €
13	REACTIVEM CASTELLÓ - OBRES. DIPUTACIÓ DE CASTELLÓ	36.360,00 €	36.360,00 €	36.360,00 €
14	FONS DE COOPERACIÓ MUNICIPAL. GENERALITAT VALENCIANA	20.284,00 €	20.284,00 €	20.284,00 €
15	FONS DE COOPERACIÓ MUNICIPAL. DIPUTACIÓ DE CASTELLÓ	40.568,00 €	40.568,00 €	40.568,00 €
16	PLA D'ACTUACIONS CULTURALS 2021. DIPUTACIÓ DE CASTELLÓ	4.500,00 €	4.500,00 €	4.500,00 €
17	PLA D'OCUPACIÓ LOCAL 2021. DIPUTACIÓ DE CASTELLÓ	10.350,00 €	8.888,88 €	8.888,88 €
18	INICIATIVES DE BENESTAR SOCIAL. DIPUTACIÓ DE CASTELLÓ	46.501,18 €	23.941,48 €	22.313,50 €
19	LLUITA CONTRA EL MOSQUIT TIGRE. GENERALITAT VALENCIANA	4.259,20 €	1.007,09 €	1.007,09 €
20	PARC INFANTIL. DIPUTACIÓ DE CASTELLÓ	495,23 €	495,23 €	495,23 €
21	ECOVID 2021. GENERALITAT VALENCIANA	38.358,80 €	28.894,21 €	28.894,21 €

22	AVALEM JOVES. EMPUJU 2021. GENERALITAT VALENCIANA	26.582,28 €	26.582,28 €	26.582,28 €
23	REACTIVEM EMPRESES. DIPUTACIÓ DE CASTELLÓ	4.307,20 €	4.307,20 €	4.307,20 €
24	EMDONA 2021. GENERALITAT VALENCIANA	45.000,00 €	23.118,03 €	23.118,03 €
25	ACTIVITATS EXTRAESCOLARS, CULTURALS I ESPORTIVES. GENERALITAT VALENCIANA	3.960,00 €	3.960,00 €	3.960,00 €
26	PLA CONVIURE. MEMÒRIA BASE DEL PROJECTE. GENERALITAT VALENCIANA	3.000,00 €	3.000,00 €	909,09 €
	TOTAL SUBVENCIONS 2021	**798.703,54 €**	**728.503,39 €**	**724.784,50 €**

Altres subvencions sol·licitades per l'ajuntament i pagades íntegrament per altres administracions realitzades en 2021

01	SUBMINISTRAMENT D'INSTAL·LACIONS EDUCATIVES DE CARÀCTER PROVISIONAL (MUNTATGE, ARRENDAMENT I DESMUNTATGE) AULES PREFABRICADES	135.616,03 €
02	ADEQUACIÓ AMB AMPLIACIÓ DEL CENTRE EXISTENT AL PERFIL 2I+4P+ MENJADOR (80 EN DOS TORNS) + ESPAI EDUCACIÓ FÍSICA DEL COL·LEGI PÚBLIC CEIP ALBERT SELMA	1.380.000,00 €
03	MILLORA ENERGÈTICA DE LA CONNEXIÓ DEL POU DE LA CANONJA AMB EL NOU DIPÒSIT DE LES PEDRERES	122.495,38 €
	TOTAL SUBVENCIONS REALITZADES PER ALTRES ADMINISTRACIONS. GENERALITAT VALENCIANA	**1.638.111,41 €**

Subvencions no concedides en 2021

01	CONDICIONAMENT DE CAMINS RURALS. GENERALITAT VALENCIANA	146.458,01 €
02	INICIATIVES SALUTOGÈNIQUES. GENERALITAT VALENCIANA	1.808,95 €
03	PLA CONVIURE (OBRA). MILLORA DE L'ESPAI ESPORTIU I LÚDIC DE SANTA MAGDALENA DE POLPÍS. GENERALITAT VALENCIANA	500.000,00 €
	TOTAL SUBVENCIONS DENEGADES	**648.266,96 €**

DEFUNCIONS

MAGDALENA SOSPEDRA GONZÁLEZ	05/01/1935 al 24/04/2021
JOSE MARÍA CERVERA LLUCH	30/01/1936 al 02/05/2021
VICENTE CHETO JULVE	13/09/1934 al 11/06/2021
FRANCISCO EDO VILALTA	19/11/1934 al 17/06/2021
FRANCISCO VICENTE CERVERA GEA	26/07/1968 al 20/06/2021
FRANCISCA PUIG PRATS	23/02/1934 al 24/07/2021
MANUEL BOU BRETÓ	01/01/1925 al 24/07/2021
MARÍA GRACIA SOSPEDRA FERRERES	18/04/1936 al 05/08/2021
TERESA BELTRÁN CERVERA	09/02/1928 al 03/09/2021
BAUTISTA PEGUEROLES CHETO	04/03/1934 al 31/10/2021
JOAQUINA LACRUZ FERRERES	18/06/1930 al 08/11/2021
EMILIO SOSPEDRA GONZÁLEZ	22/10/1932 al 25/11/2021
SARA MOYA CALDUCH	13/03/1959 al 25/11/2021
SALVADOR AICART MONTULL	09/01/1930 al 23/12/2021
MANUELA CERVERA ESTEVE	24/07/1943 al 28/12/2021
BAUTISTA MOYA GARCIA	28/01/1937 al 31/12/2021

NAIXEMENTS

CARLOS BALLESTER MOLINOS	14/06/2021
IRIA ROCA SOSPEDRA	28/06/2021
SOFÍA BOU BERNACHEA	16/11/2021
ANAS MAOUJOUDI	28/11/2021

MATRIMONIS

JUAN MIGUEL SIERRA RAMOS (02/01/2021)	MARÍA JOSE ROMÁN MARTÍN
SERGI ROCA CERVERA (03/02/2021)	SONIA BOU SOSPEDRA
JOSÉ ANTONIO SEGURA GONZÁLEZ (27/03/2021)	VANESSA PLA SANTOS
IÑAKI SOSPEDRA MOYA (09/10/2021)	JENNYFER GALARZA GUIJARRO

Edició: Ajuntament de Santa Magdalena
Redacció: Laura Puig

Col·laboradors: Alfonso Pegueroles, Rafa Adell, Marcos Cervera i Ximo Vives
Disseny i Impressió: 4Colors

Segueix-nos a:

www.santamagdalena.es

accés a la seu electrònica:

santamagdalenadepulpis.sedelectronica.es