Butlletí d'Informació Municipal de Santa Magdalena de Polpís.
Gener 2026. Núm. 19

L'ajuntament els desitja un feliç any 2026



vent del nord



salutació

Estimats veïns i veïnes, acabe l'any 2025 i és moment de fer balanç, explicar tota la feina feta per l'equip de govern. Es tracta de veure la vida del nostre poble en tot un any i ho podran recordar amb tot detall en este BIM 19.

Un any 2025, que ha permés avançar en moltíssims aspectes, que fan tindre l'esperança en un futur millor per a tots i totes.

Vull detallar que hem mantingut multitud de reunions, sempre tenint present, aquells objectius legítims i humils, que tenim com a poble, compromisos adquirits amb vostés i que ja comencen a ser una realitat, que podem disfrutar junts.

Este any hem continuat generant llocs de treball, sempre en col·laboració amb la resta d'administracions, amb una aposta forta i decidida per part de l'Ajuntament. Llocs de treball, que continuen fent millors, tant els serveis que oferim i s'utilitzen cada vegada més, com les nostres infraestructures, els nostres paratges naturals, els nostres serveis administratius i també tenint una major visibilitat del nostre poble i dels recursos turístics, treballs als quals seguim donant continuïtat en els darrers anys i que han permés fer del nostre poble cada volta més, un lloc millor per viure.

Tasques referides a allò que és la gestió econòmica municipal

Podem afirmar amb satisfacció, hem reduït el deute històric del nostre poble en 32.674,32€, deixant el deute històric per davall del 8%.

Hem fet front a les Festes Patronals, fent servir 122.708€ de les arques municipals, ingressant per conceptes diversos 50.132€, els quals han sigut obtinguts per diversos conceptes en el bar, per empreses patrocinadores i diverses subvencions; amb la qual cosa, el cost real de les festes va ser de 72.576€. Les Festes han estat un èxit gràcies a tot el poble, agraïment especial als veïns i veïnes per la participació en tots els actes organitzats.

Estem ultimant el pressupost municipal per al 2026, amb el que seguim treballant de forma ferma per millorar el poble, oferint uns serveis públics de qualitat i que tan positivament són valorats.

Seguim reduint el deute, creant i coordinant plans d'ocupació, mantenim el tipus impositius de l'IBI, facilitant els fraccionaments i ajudant a fer més còmode el seu pagament. Este any hem aprovat una motivació extra, en forma de reducció en un 10% de l'IBI d'urbana, per als immobles que disposen d'energia solar i un 5% en el cas d'empreses.

D'altra banda, he d'afegir, que tractem de conjugar sempre el progrés socioeconòmic amb la millora de la qualitat de vida de tots els veïns i les veïnes de Santa Magdalena de Polpís, sense renunciar a cap servei bàsic dels aconseguits en estos darrers anys, i utilitzar la força política, que vostés ens han prestat per continuar millorant-los i ampliant-los, com hem fet amb la posada en marxa del servei de podologia conjuntament amb l'associació de jubilats o amb eixa posada en marxa prompte de la sala vetlatori, per evitar el màxim de desplaçaments possibles en l'acomiadament definitiu dels nostres veïns i veïnes.

Des de l'Alcaldia, com he dit, ens hem reunit amb altres administracions, per tractar de fer realitat aquells projectes, compromesos, que hem anat reivindicant sempre i que tots vostés poden recordar en les pàgines dels darrers BIM'S, com ja coneixen bé. Molts projectes ja són una realitat, que estem fent servir i disfrutant junts, altres estan en agenda i treballem per tal que acaben sent una realitat d'aquí a poc temps com és el cas de la nostra Escola de Música, i tot l'edifici del Casal Municipal amb la substitució de tota la fusteria també l'envolvent de les façanes, les mitgeres interiors, la millora dels equips de climatització i la instal·lació elèctrica amb un pressupost de l'obra de 137.727 € i una subvenció de 118.573,05€ dels Fons Next Generation de la UE.

També està en marxa la licitació de la recollida de residus amb el cinqué contenidor. A més llarg termini, l'obertura de diferents vials, la millora de tot l'espai poliesportiu, i la posada en marxa de nous serveis públics per tal de conciliar vida laboral, familiar i social de forma reglada, entre d'altres, sempre amb el compliment dels objectius de desenvolupament sostenible. Cal saber que hem fet molta feina en tots els àmbits exposats durant este any 2025.

Amb el Pla Provincial d'Obres i Serveis de la Diputació, Castelló Impulsa 2024-2025, hem finalitzat la distribució dels espais necessaris de l'escola de música amb 49.948,80 €. També hem continuat creant dos nous sectors de l'abastiment de l'aigua potable i estabilització de la pressió, tot monitoritzat amb 16.962,11 € i també hem realitzat la construcció de 40 nínxols i 30 columbaris amb 35.900,70€, invertint un total en esta anualitat de 102.811,61€.

A més, s'ha dut a terme el formigonatge de l'inici del camí Cervera i dos zones molt pronunciades del camí a la Franca, per part de la Diputació, amb un cost de 10.000 €. També, hem reparat tots camins de terra del nostre terme municipal, i hem conservat i reparat camins d'asfalt i formigó finançat amb el Fons Dana de la Generalitat Valenciana amb un import de 200.000€.

D'altra banda, amb el Fons Forestal de la Generalitat hem formigonat un altre tram del camí del Castell, per accedir i poder seguir treballant en la prevenció d'incendis amb 21.598,91€. A més, hem disposat de recursos propis per complementar totes les millores dels camins rurals.

Per altra banda, hem sol·licitat un any més el reasfaltatge del camí del Camp Roig, la

part que queda pendent, dins de la subvenció anual de camins de la Generalitat Valenciana, en este cas ens han atorgat la subvenció de 42.937€ d'un total de pressupost de projecte de 53.671€.

En esta anualitat, hem fet realitat, la posada en marxa de la sala vetlatori, amb una subvenció de la Direcció General d'Administració Local de 58.912,65€, del total de projecte de 65.458,50€ molt important per tal de poder acomiadar els nostres difunts al nostre poble i evitar desplaçaments a pobles veïns.

En els projectes que ja són una realitat està l'EDAR (Estació Depuradora) de Santa Magdalena reivindicada i prevista des de 2011 i que este 2025 ja ha estat una realitat, que millora el present del nostre poble, però sobretot es garantia de futur amb una inversió total de la Diputació, Generalitat i Ajuntament de 807.802,63€.

Dins de tot el treball, per tindre nous espais eficients i adequats per al funcionament normal en el seu ús, seguim treballant en el projecte de millora del nostre poliesportiu, per deixar-lo en millors condicions possibles.

Totes estes millores en l'Espai Esportiu, del nostre poble, permetrà la pràctica d'esport en les millors instal·lacions possibles, convertint tota la zona esportiva en un lloc saludable amb zones per a practicar esport a l'aire lliure. En esta anualitat, per tal que siga una realitat hem adquirit 5000 m² de terrenys, al costat del nostre poliesportiu municipal amb una inversió total de 82.280€.

Darrerament, hem mantingut reunions amb la Subdelegada del Govern d'Espanya, per tal de tractar el greu problema que tenim en la rambla d'Alcalà al seu pas per Santa Magdalena, plantejant diverses propostes, per tal de reprendre un projecte que resulta molt necessari per a integrar la rambla com a patrimoni del nostre poble i no haver de viure amb por, cada volta que plou o que s'anuncien DANES.

En l'àmbit social, hem executat diferents actuacions amb les nostres associacions locals: fruit d'este treball, hem celebrat i participat en diferents activitats dutes a terme: actuacions musicals a l'auditori municipal, intercanvis de l'Agrupació Musical Santa Magdalena, actuacions del Grup de Danses Magdaleneres i de la Colla de Dolçainers i Tabaleters Polpís. Hem participat amb l'associació de Jubilats i Pensionistes Pulpis, l'Associació de Mestresses de Casa i la gent de l'Espai Respir, fent treballs de gran qualitat i animem any rere any a fer més activitats conjuntes, col·laborem amb el curs de pintura, per a les diferents exposicions i hem mantingut reunions amb l'Associació de Puntaires i l'Associació cultural-taurina Polpis, col·laborant en tots els actes que organitzen.

Així mateix, ens hem implicat en els actes organitzats per l'AMPA, Associació de Lluita contra el Càncer, Club de Caçadors San Lázaro i amb l'Associació Juvenil "Pont de l'Agüelo Queixalet".

També m'agradaria destacar que, des de la posada en funcionament de l'auditori, hem pogut fer, cursos, festivals i actes de gran qualitat i així mateix com disfrutar dels actes de les nostres associacions, però també d'actuacions teatrals, musicals i culturals totes de gran nivell, ja que per primer any hem aconseguit formar part del Circuit Cultural valencià, gràcies també a l'extraordinari auditori que tenim.

Així mateix, el fet de finalitzar el nostre edifici social fa que, algunes de les nostres associacions disfruten de nous espais molt ben condicionats per dur a terme les seues activitats, que acaben beneficiant a tot el poble.

Voldria ressaltar i agrair especialment a les nostres Festeres i Festers 2025, la seua implicació en tots els actes, i també destacar la col·laboració activa de les associacions en la programació de les nostres Festes Patronals i les activitats de Nadal, amb més programació any rere any i, per descomptat major participació.

Amb tot açò, vull posar en valor a les nostres associacions locals pel magnífic treball i la implicació durant tot l'any, sempre donant a conéixer la cultura local.

Vull parlar també de les nostres festes locals i felicitar els veïns del carrer Santa Bàrbara, Sant Vicent i Sant Pasqual per l'excellent organització de la festa de Sant Antoni de l'any 2025, i animar als veïns dels carrers, Sant Bernat, Serra d'Irta, Av. Luis Torres fins Carrer Castell, Sant Isidre, Carrer Nou i Carrer Castell, per tal que esta potent festa local continue sent un èxit.

També aprofite, per a felicitar a l'Associació Amics de Sant Vicent, per l'organització d'esta festa local de 2025, mantenint allò que està fent gran esta festa, amb esta col·laboració necessària que fa any rere any una gran festa local, cal manifestar també que este any i després de la petició realitzada com a alcalde a la Presidenta de la Diputació, podrem disposarem d'un bany completament accessible al paratge de l'Ermita, amb un cost de 41.464,92€ i una subvenció de 24.000€, per tal de seguir millorant tot l'entorn i fer ús de tot l'espai en condicions dignes i higièniques amb eixos banys i la corresponent depuradora d'aigües.

L'obertura diària del poliesportiu, permet als nostres veïns i visitants una major oferta d'activitats esportives en la pista exterior, el gimnàs i la pista de pàdel, amb una magnífica participació diària, fomentant la pràctica de l'esport així mateix com totes les activitats d'estiu en la piscina municipal, també continuem organitzant el dia 1 de maig les carreres de les Escoles de Ciclisme, així com la caminata solidària i carrera solidària Sant Silvestre de Reis.

Tot açò és una explicació resumida del que podran veure en este BIM 19, de tot allò que fem a Santa Magdalena durant tot un any.

Per finalitzar, manifestaré que des de l'Ajuntament seguim treballant per tindre un poble millor on viure i compartir la vida, on com dic sempre el primer punt siga la convivència, però també com saben bé un millor poble que deixar a les futures generacions.

Per això, cal insistir, en totes les explicacions de tot el que creen que necessitem, tant en infraestructures com amb serveis bàsics per poder viure millor. Molt important aconseguir-ho junts.

Evidentment, podem cometre errors en les decisions que prenem, però escoltant-los, en tot allò que ens fan arribar, amb la proximitat, dedicació total, informació, transparència i sobretot amb eixe diàleg permanent, sabem que seguirem avançant com a poble; esta és la política municipal amb la qual ens vam comprometre per millorar la qualitat de vida al nostre poble i ho dic de forma conscient, sabent que hem de seguir treballant de valent per aconseguir un Santa Magdalena millor.

Per tot això, aprofite estes darreres línies per a invitar-los a participar encara més, tant en la seu electrònica Santa Magdalena de Polpís on la relació en l'ajuntament pot ser tots els dies i hores de l'any, com en bandos.es i en totes les xarxes socials de l'Ajuntament, perquè estes noves formes de comunicar-nos i relacionar-nos entre nosaltres ja fa temps que han canviat i estan permanentment millorant-se.

El poble el formem tots i totes, veïns i veïnes que hem decidit desenvolupar el nostre projecte de vida ací, al poble d'interior de la Serra d'Irta, Santa Magdalena de Polpís, tant els que ens hem criat de menuts ací com els nou vinguts. Per això, no ens cansarem d'esforçar-nos per aconseguir noves infraestructures i nous serveis que facen del nostre poble un lloc millor per viure.

Moltes gràcies per la seua col·laboració i que l'any 2025 i el més important és que continuem avançant junts.

Sergio Bou Ayza

Alcalde de Santa Magdalena de Polpís

Santa Magdalena estrena aparells biosaludables en la plaça Mossén Paco





L'Ajuntament a través d'una subvenció de 2.828,91€ de la Conselleria de Sanitat destinada a promoure projectes relacionats amb la salut pública ha instal·lat diversos aparells per a la realització d'exercicis, que milloren la salut i el benestar dels usuaris.

Espectacular 'Entrà' del pi de la foguera de Sant Antoni

Dissabte 11 de gener, Santa Magdalena de Polpis celebrava la seua tradicional entrada del pi de la foguera de Sant Antoni, una iniciativa que ha aconseguit un gran suport d'un bon nombre d'aficionats al cavall, que són els encarregats d'entrar en la població el pi, que és el cos central de la foguera de Sant Antoni.







La Generalitat destaca el CEIP Alberto Selma com a Centre Educatiu Promotor d'Activitats Físiques i Esport

El CEIP Alberto Selma de Santa Magdalena està d'enhorabona, ja que la Generalitat Valenciana ha concedit al col·legi públic el Diploma de centre CEPAFE (Centre Educatiu Promotor d'Activitats Físiques i Esport). Aquest diploma és el reconeixement a tot un conjunt d'activitats programades i dutes a terme en el centre de manera conjunta per docents, alumnat i comunitat educativa.



Visca Sant Antoni!

Santa Magdalena ha celebrat un any més la festa de Sant Antoni i enguany han sigut majorals els veïns i veïnes dels carrers Santa Bàrbara, Sant Pasqual i Sant Vicent.

El dijous, 16 de gener, els majorals van oferir una xocolatada i animació infantil al carrer Sant Bàrbara, aprofitant el festiu escolar, mentres que per la vesprada se va celebrar una cercavila a càrrec de l'Agrupació Musical Santa Magdalena. També es van beneir a l'església parroquial les 'primetes' per part dels Majorals i Majorales, organitzadors dels festejos.

Posteriorment, es va encendre de la foguera de Sant Antoni, mentres que per a nit al poliesportiu municipal es celebrava un sopar de 'Pa i Porta', en el qual els Majorals van repartir 'cremaet' i l'Ajuntament col·laborava amb la cervesa. Va amenitzar la vetlada, dj. Cristian.

Ja el dimecres, 17 de gener, Dia de Sant Antoni, la missa donarà inici a les 10.30 h i tot seguit, malgrat la pluja es beneïen els animals. També va actuar el Grup de Danses Magdaleneres i es realitzava la processó pels carrers organitzadors de la festa amb la participació de l'Agrupació Musical Santa Magdalena. Finalitzada la processó donava inici la 'Gorra', en la qual els organitzadors oferixen tota classe de pastes i begudes als veïns i veïnes de Santa Magdalena que s'acosten als carrers encarregats en aquesta ocasió d'organitzar tota la festa.















El CEIP Alberto Selma celebra el Dia de l'Arbre plantant carrasques al Parc Natural de la Serra d'Irta

Un any més, el CEIP Alberto Selma de Santa Magdalena ha celebrat el Dia de l'Arbre i ho ha fet plantant exemplars de carrasques al Parc Natural de la Serra d'Irta. Personal tècnic del parc ha acompanyat a alumnat i professorat en aquest dia tan especial.





L'Auditori acull la representació teatral "Les aparences enganyen"

El grup de Teatre, Baladre, representava el dissabte, 1 de febrer, a l'Auditori Municipal, l'obra; "Les aparences enganyen", un sainet en el qual es va posar en escena la vida burgesa i tranquil·la d'un matrimoni, que es veu alterada per l'aparició d'un personatge del passat desconegut per a la família.



La brigada EMERGE i la conselleria d'Emergències esbrossen la interfaz urbana

L'Ajuntament de Santa Magdalena informa que la brigada EMERGE i TRAGSA, a través de la conselleria d'Emergències i Interior de la Generalitat, han procedit a la neteja i desbrossament de tota la interfaz urbana, de manera que es mitiguen els riscos de possibles incendis forestals.



L'associació 'Famílies pel valencià' organitza una xarrada informativa sobre la consulta promoguda per la Conselleria d'Educació





Santa Magdalena potència la creativitat dels més xicotets



Santa Magdalena conclou l'adequació de l'Edifici Social

L'Ajuntament de Santa Magdalena, a través del Pla Impulsa de la Diputació de Castelló, ha realitzat els acabats de l'Edifici Social, la qual cosa permet al municipi posar a la disposició d'associacions i col·lectius la segona planta d'esta instal·lació, que està cridada a ser el punt neuràlgic i de trobada de tot el teixit associatiu.

En este sentit, s'han invertit un total de 46.827,00€ finançats a través del Pla Impulsa de la Diputació.





Sectorització de la xarxa d'aigua potable per a previndre i donar solució a les avaries del servei

L'Ajuntament de Santa Magdalena ha aprofitat el Pla Impulsa 2024-2025 de la Diputació de Castelló, per a dur a terme la sectorització de la xarxa d'aigua potable del municipi, amb l'objectiu de previndre i si és el cas donar una solució més ràpida a les diferents avaries que es produïxen en este servei municipal. En este sentit, s'han invertit 16.962,11€ en el projecte i execució d'estos treballs, que han sigut duts a terme per HIDRAQUA GESTION INTEGRAL D'AIGÜES DE LLEVANT S.A.



Jornada de treball de la Guàrdia Civil de Castelló a Santa Magdalena

L'Auditori Municipal de Santa Magdalena ha acollit una reunió dels caps d'unitat de la Guàrdia Civil dels puestos de tota la província de Castelló.

La sessió ha estat presidida pel Coronel Cap de la Guàrdia Civil a Castelló, Ángel Gil i en ella han participat prop de 50 responsables d'unitat.









Mes de març, mes de la dona



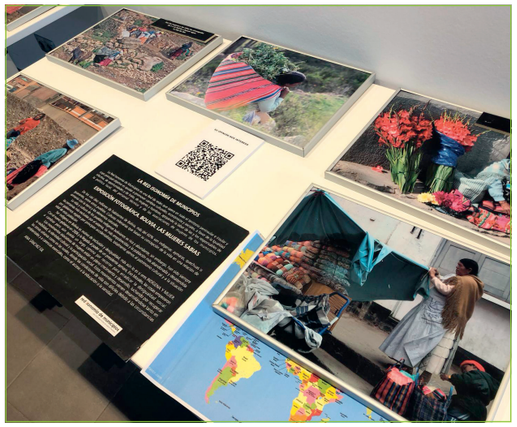

Dins del mes de març i amb motiu del Dia de la Dona i la zona de recepció de l'Edifici Social, acollia una exposició fotogràfica de la Fundació Isonomía, titulada: Bolívia: les dones sàvies. La mostra arreplega una sèrie de fotografies, així com una selecció de textos d'Ana Sánchez Gil, treballadora social i fotògrafa, que plasma la vida i cultura dels pobles indígenes bolivians, molt rica i abundant, però, no obstant això, les seues gents han sigut sempre les persones més excloses pel sistema, les més empobrides i la població més abandonada i desatesa per governs regits per principis occidentalistes, totalment aliens al patrimoni cultural i a la situació vital d'esta població.

La delegada del Consell a Castelló visita Santa Magdalena

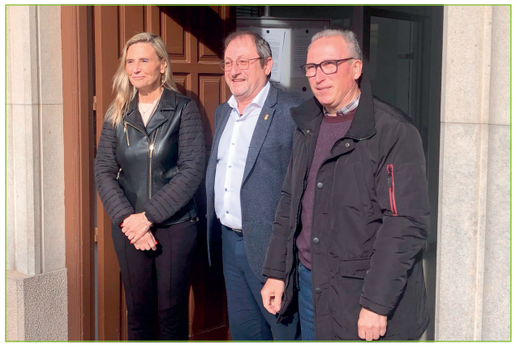

Susana Fabregat, delegada del Consell a Castelló, ha visitat Santa Magdalena de Polpís amb l'objectiu de conéixer les necessitats i realitat del municipi i traslladar d'esta manera les reivindicacions de la població al govern de la Generalitat Valenciana.

Es posa en marxa en Santa Magdalena el servei d'ecoparc mòbil



El consorci de residus de la zona 1 posa en marxa, a Santa Magdalena, el servei d'ecoparc mòbil, amb l'objectiu de facilitar a la població la gestió dels seus residus domèstics. En este sentit, informen que el primer dijous de mes i el tercer dilluns són els dies establits per a prestar este servei.

El CEIP Alberto Selma celebra el seu carnestoltes més galàctic

Alumnat i professorat del CEIP Alberto Selma han celebrat una extraordinària desfilada de Carnestoltes de temàtica galàctica. Estreles, extraterrestres, planetes i astronautes han omplit de diversió els carrers de Santa Magdalena. Un moment especial s'ha viscut a la plaça Espanya on totes les classes han realitzat diferents coreografies en clara al·lusió a les disfresses lluïdes. Un any més, des del col·legi públic han demostrat una gran imaginació.















La magdalenera, Eloísa Torres, presenta ‘Geometries de l’Alhambra’



L’Auditori de Santa Magdalena acollia dissabte, 1 de març, la presentació de l’audiovisual, ‘Geometries de l’Alhambra’, obra de la magdalenera, Eloísa Torres. Este projecte audiovisual d'Eloísa Torres està inspirat en els mosaics del Saló del Tron del Palau de Comares a l’Alhambra de Granada.

Santa Magdalena commemora el Dia de la Dona amb la lectura d’un manifest



Un any més, i a les portes de l’Ajuntament de Santa Magdalena, el municipi ha commemorat el Dia de la Dona amb la lectura de la Declaració de la Federació Espanyola de Municipis i Províncies, que enguany porta per lema: “Per a totes les dones i xiquetes: Drets, igualtat i apoderament”, a la qual s’ha subscrit la Diputació de Castelló i l’Ajuntament de Santa Magdalena, entre altres localitats.

Santa Magdalena celebra el Dia de la Dona amb el monòleg d'Ivana Michling



L’Auditori Municipal acollia dissabte, 8 de març, la celebració del Dia de la Dona amb un monòleg d'Ivana Michling, titulat ‘Dones que sembren paraules’. Nombroses persones van participar d’este esdeveniment, en el qual prèviament es va realitzar un collage amb diferents paraules escrites pel públic assistent, un collage que després es va entregar a l’Ajuntament en record d’este dia.

L’alcalde assisteix a la Cremà de la Falla de l'IVASS Centre Ocupacional El Maestrat

Sergio Bou, alcalde de Santa Magdalena, assistia a un dels actes més entranyables de les Falles de Benicarló, la Cremà de la Falla de l'IVASS Centre Ocupacional El Maestrat.



Els magdaleneros i usuaris del centre, Belina Sospedra i Joaquin Sospedra, un any més s’han convertit en artistes fallers i al costat dels seus companys i companyes han elaborat una falla de gran nivell, culminant així uns mesos d’intens treball.

Santa Magdalena crema la seua Falla





El CEIP Alberto Selma ha cremat la seua falla. L’alumnat del col·legi públic de Santa Magdalena ha treballat de valent, un any més, en la construcció d’una falla amb temàtica de l’univers.



El Sol, els planetes, coets, estrelles..., tot ha tingut cabuda en monument fantàstic. Felicitats pel vostre treball, Santa Magdalena tenim uns futurs artistes fallers!

Es torna a engegar el curs de puntaires

L’Ajuntament de Santa Magdalena informa que, a través de l’Associació Local de Puntaires del municipi es torna a posar en marxa un curs per a l’elaboració d’esta mena de labors tradicionals. Les classes tenen lloc d'octubre a juny cada divendres.

Santa Magdalena i Alcalà mostren els encants dels seus castells per a celebrar el Dia de la Dona





Santa Magdalena i Alcalà de Xivert, com és costum han organitzat, un any més, en col·laboració amb el Parc Natural de la Serra d'Irta, una marxa senderista que uneix els dos castells, el de Xivert i el de Polpís. Així, els participants van eixir des del CESAL a Alcalà de Xivert per a recórrer els quasi 18 km, que uneixen els dos castells.

Les seues imponents torres i la naturalesa que envolta els dos castells, malgrat les inclemències meteorològiques, van fer gaudir de la jornada als senderistes, que van celebrar en plena naturalesa el Dia de la Dona.

Es torna a posar en marxa el Servei d'Educació Ambiental



Santa Magdalena de Polpís ha rebut la visita del Servei d'Educació Ambiental de la Diputació de Castelló, dins de les accions de carrer, que realitzen per a sensibilitzar a la població en matèria de cura i respecte pel medi ambient.

Arranquen les obres d'ampliació de la depuradora



La Diputació de Castelló ha iniciat ja les obres d'ampliació de l'Estació Depuradora de Santa Magdalena, la inversió de la qual supera els més de 782.760€ i que permetrà millorar la depuració de les aigües residuals.

FACSA és l'empresa adjudicatària d'estos treballs, l'execució dels quals està previst es prolongue durant 11 mesos.

L'IVACE concedix una subvenció per a la millora de la Casa de la Cultura



L'alcalde de Santa Magdalena, Sergio Bou, ha anunciat que l'ajuntament de la localitat escometrà la millora de l'eficiència energètica, l'envolvent tèrmica, així com altres actuacions a la Casa de la Cultura, edifici que en l'actualitat és la seu de l'Agrupació Musical Santa Magdalena, l'Associació de Jubilats i Pensionistes i l'Associació de Mestresses de casa. Esta reforma suposarà una inversió de 153.309€, dels quals 118.573€, procedixen d'una subvenció de l'IVACE per a actuacions de rehabilitació energètica en edificis existents (programa «PREE 5000 - Comunitat Valenciana»), inclòs en el Pla de Recuperació, Transformació i Resiliència.

Jazz Hunters actua a Santa Magdalena



The Jazz Hunters és una banda de jazz que toca swing, hot jazz i jazz tradicional a l'estil de Nova Orleans. Es va formar a Saragossa en 2017 i va començar a tocar en 2018. D'estil de carrer, esta formació ha interpretat a Santa Magdalena un repertori molt variat, per a amenitzar la Pasqua.

Santa Magdalena aprova un pressupost d'1.208.800€ per al present exercici





Santa Magdalena celebrava ple extraordinari i urgent en el qual donava llum verda al pressupost per a 2025, que ascendix a més d'1.208.800,40€, amb l'objectiu de "seguir avant cap a un futur millor per als veïns i veïnes del nostre poble", ha assegurat Sergio Bou, alcalde de Santa Magdalena. El pressupost municipal ha sigut aprovat per unanimitat de tots els regidors presents.

Prop de 40 xiquets i xiquetes gaudixen de l'Escola de Pasqua





Un any més, l'Ajuntament de Santa Magdalena ha posat a la disposició de la població el servei d'Escola de Pasqua, una ferramenta amb la qual es pretén millorar la conciliació de la vida laboral i familiar. Prop de 40 xiquets i xiquetes de 2 a 12 anys han gaudit d'este servei, completament gratuït, sota la coordinació i organització de l'àrea d'Educació de l'Ajuntament de Santa Magdalena i amb la supervisió de personal especialitzat en educació infantil i primària.

Santa Magdalena celebra Sant Vicent

Santa Magdalena celebrava la festivitat de Sant Vicent, malgrat l'apagada elèctrica que va afectar a tot el país i ho va fer amb una massiva participació en tots i cada un dels actes programats.

A les 10 del matí arrancava la missa en l'ermita dedicada al sant, presidida i oficiada pel Bisbe de la Diòcesi de Tortosa, Sergi Gordo. Posteriorment, va tindre lloc un concorregut esmorzar a base de sardines, del qual van poder gaudir els centenars de persones que estaven celebrant aquest dia en l'ermita de Sant Vicent. A més, els músics locals, Adrián i Roger, van amenitzar musicalment tota la jornada. D'altra banda, sobre les 14h va tindre lloc un menjar de germanor, amb la paella com a protagonista. Els membres de l'Associació Amics de Sant Vicent van ser els encarregats de servir les racions de paella.















L'Auditori acull la presentació del llibre 'Los Tesoros de Sierra Irta'

Santa Magdalena celebra el Dia Internacional del Llibre i ho fa amb la presentació de la publicació, 'Los Tesoros de Sierra Irta. La medicina de nuestro tiempo' dels autors benicarlandos, Paco Arnau i Jesús Arnau.



160 promeses del ciclisme provincial es donen cita a la XVIII Reunió Provincial de Santa Magdalena





Santa Magdalena va ser ahir l'epicentre del ciclisme juvenil amb la celebració de la XVIII Reunió de les Escoles de Ciclisme de la província de Castelló, organitzada per l'Escola de Ciclisme Nord de Castelló i la Unió Ciclista Benicarló, amb el suport de la Federació de Ciclisme de la Comunitat Valenciana i l'Ajuntament de Santa Magdalena.

D'esta manera, al voltant de 160 jóvens promeses del ciclisme provincial, pertanyents a un total de 15 escoles de tot Castelló es van reunir amb l'objectiu de participar en este esdeveniment esportiu, que ha arribat ja a la seua majoria d'edat a Santa Magdalena.

Prop de 100 músics participen en el II Festival de Tubes i Bombardins, 'A un Tono'

El II Festival de Tubes i Bombardins 'A Un Tono' es tancava amb l'espectacular concert per part dels quasi 100 músics inscrits a este esdeveniment, organitzat per 'A un Tono', en col·laboració amb l'Ajuntament de Santa Magdalena.









L'AMPA del CEIP Alberto Selma oferix una xarrada sobre tècniques d'estudi

La psicòloga, Suni Marmaneu, ha sigut l'encarregada d'oferir una xarrada, organitzada per l'AMPA del CEIP Alberto Selma i que ha comptat amb el patrocini de la FAMPA Penyagolosa.



Més de 200 músics es donen cita en Santa Magdalena en la IV Trobada d'Escoles de Música del Baix Maestrat











Més de 200 jóvens músics procedents de les diferents Escoles de Música del Baix Maestrat van participar en la IV Trobada d'Escoles de Música del Baix Maestrat, que es va celebrar a Santa Magdalena i que forma part de la campanya d'activitats comarcals de la Federació de Societats Musicals de la Comunitat Valenciana.

Santa Magdalena i Canet lo Roig estrenyen llaços musicals amb un intercanvi







L'Auditori Municipal de Santa Magdalena acollia un concert de l'Agrupació Musical Santa Magdalena i l'Agrupació Musical Santa Cecília de Canet lo Roig, que forma part de la XXII campanya d'Intercanvis Musicals de la Federació de Societats Musicals de la Comunitat Valenciana. D'altra banda, els membres de l'Agrupació Musical Santa Magdalena el diumenge es desplaçaven fins a Canet lo Roig on també van realitzar concert, que forma part de la mateixa campanya d'intercanvis.

El CEIP Alberto Selma celebra la XI Setmana Cultural i Esportiva







La Gala 'Tu sí que vals' posa fi a les Jornades Culturals i Esportives del CEIP

















El CEIP Alberto Selma tancava la XI Setmana Cultural i Esportiva i ho feia amb la Gala 'Tu si que vals', en la qual l'alumnat va demostrar una sèrie d'habilitats per al ball, la música, el teatre i l'humor.

L'Auditori Municipal de la localitat acollia, un any més, este espectacle amb el qual es dona per finalitzada una intensa setmana cultural i esportiva en la qual alumnat i equip docent del centre han realitzat tot tipus d'activitats com a zumba, esmorzars saludables, 'Roda la Roda', cinema, taller de confecció de punts de llibre i de desenvolupament personal, concurs de dibuix o lectura en la naturalesa.

Amanda Miralles guanya el Concurs de la Portada del Llibre de Festes de Santa Magdalena



Les Festes Patronals de Santa Magdalena 2025 ja tenen imatge, en concret l'obra presentada per Amanda Miralles Bayarri, ha sigut la triada per a il·lustrar el llibre de les festes, que s'han celebrat entre el 19 i el 27 de juliol.

Santa Magdalena seu de la reunió de les societats de caça del Baix Maestrat i Plana Alta



L'Auditori de Santa Magdalena de Polpís acollia, una trobada de les societats de caça de les comarques de la Plana Alta i Baix Maestrat, que va comptar amb la presència de Lorena Martínez, presidenta de la Federació Autonòmica de Caça. En l'acte també va participar el president de la Federació provincial de caça, així com la seua junta directiva.

AMPA i Ajuntament de Santa Magdalena organitzen un intens programa per a celebrar Sant Joan





Santa Magdalena i Ateneu Maestrat renoven el seu conveni de col·laboració



L'alcalde de Santa Magdalena, Sergio Bou, al costat d'alcaldes, alcaldesses i regidors de la comarca, ha participat este matí a Benicarló, en la firma del conveni anual que el consistori té subscrit amb l'Associació de Dany Cerebral Adquirit, Ateneu Maestrat.

L'Associació de Puntaires celebra la Fi de Curs





L'Associació de Puntaires ha finalitzat el curs escolar i ho ha fet amb una jornada molt especial en la qual han participat companyes d'associacions de puntaires de la comarca, concretament d'Alcalà de Xivert, Torreblanca i Coves de Vinromà. Juntes han compartit una classe de puntaires i posteriorment han realitzat un esmorzar.

El CEIP Alberto Selma tanca el curs amb un espectacular musical basat en la pel·lícula 'Encanto'

L'auditori de Santa Magdalena ha acollit, un any més, el Festival de Fi de Curs del CEIP Alberto Selma, amb el qual han tancat el curs escolar 2024-2025.

En esta ocasió, la temàtica triada ha sigut la pel·lícula 'Encanto', la qual cosa ha propiciat l'espectacular posada en escena d'un musical, protagonitzat per l'alumnat del centre, basat en les peripècies de la família Madrigal. L'acte ha servit també per a graduar, tant a l'alumnat que tanca la seua etapa d'infantil, com al de primària, que el pròxim curs iniciarà els seus estudis de secundària.



Un altre moment de gran emoció ha sigut el comiat de la tècnic en Educació Infantil, Gemma Carratalà, que inicia el pròxim curs una nova etapa fora de les aules del CEIP Alberto Selma de Santa Magdalena.















Ximo Vives, tercer classificat al torneig d'escacs d'Alcalà de Xivert

Des de l'Ajuntament de Santa Magdalena felicitem a Ximo Vives Andres, que ha participat en un torneig del Club d'Escacs Alcalá de Xivert, aconseguint el tercer lloc de la classificació. Enhorabona, Ximo!



Felicitats a Gina Bou Jiménez

L'ajuntament de Santa Magdalena del Polpís felicita a Gina Bou Jiménez, que al llarg del 2025 ha aconseguit diferents premis a campionats de patinatge amb el seu club, el Club de Patinatge de Vinaròs.

Enhorabona a Gina, a la família i al Club de Patinatge Artístic de Vinaròs.



Santa Magdalena torna a posar en marxa el servei d'assessoria laboral i empresarial a través del conveni de LABORA amb la FVMP

La Federació Valenciana de Municipis i Províncies i LABORA, Servei Valencià d'Ocupació i Formació han tornat a posar en marxa un conveni a través del qual, els municipis de menys de 2.000 habitants podran comptar amb un servei d'assessoria laboral i empresarial.

Este servei es realitzarà a demanda, així totes les persones interessades hauran de contactar a través del mail; mbodescu@labora.fvmp.org o telefonant al 629 764 437 per a concertar una cita.

FVMP
Federació Valenciana de Municipis i Províncies



Servei d'assessorament a demanda

Tens una idea, un projecte o cerques ajuda laboral?
T'acompanyem per fer realitat els teus objectius professionals i personals.

- Orientació laboral: ofertes de treball, CV, entrevistes, formació, etc.
- Ajudes a emprenedors, autònoms y empreses.
- Ajudes per a rehabilitació i eficiència d'habitatges.
- Ajudes per a l'autoconsum d'energia.

Demana la teua cita personalitzada!

Contacte: Ramona Bodescu Pascariu
Email: mbodescu@labora.fvmp.org
Mòbil: 629764437

Ajuntament Santa Magdalena de Pulpis

GENERALITAT VALENCIANA
Labora

Santa Magdalena millora el mobiliari de la Biblioteca Municipal i Aula de Formació

En la primera planta de l'Edifici Social de Santa Magdalena s'ha habilitat la Biblioteca amb la instal·lació de prop de 6.000 referències, sent el 50% d'elles totes donacions, en tot el nou mobiliari del qual s'ha dotat a la biblioteca.



Audició de Fi de Curs de l'Escola de Música de Santa Magdalena



Presentada la programació festiva de Santa Magdalena a les associacions locals



L'alcalde de Santa Magdalena, Sergio Bou, acompanyat del regidor de Festes, Marcos Cervera, ha presentat el programa de les Festes Patronals de la localitat, a les diferents associacions de Santa Magdalena.

Més de 30 xiquets i xiquetes gaudixen de l'Escola d'Estiu



Els Festers i Festeres repartixen els llibres de les Festes Patronals





Santa Magdalena celebra les Festes de la Joventut



Un any més ha tingut lloc el Concurs de Coques Dolces i Salades i un sopar de pa i porta al poliesportiu municipal.

Per la nit, va haver revetla amb l'Orquestra 'La Màfia' i discomòbil amb Marc Ferrer dj.

Actuació del Grup de Danses Magdaleneres, la Colla de Dolçainers i Tabaleters, Polpís, i el Grup de Danses de la Torre d'en Doménec en el marc de les Festes de la Joventut





Santa Magdalena viu al màxim les seues Festes Patronals

Santa Magdalena iniciava les seues Festes Patronals i ho feia amb un cap de setmana replet d'activitat. El dijous 17, tenia lloc l'actuació del grup de Zumba Kids, sota la direcció de Rebeca Bou i el divendres 18, era l'Agrupació Musical Santa Magdalena, amb Sergio Tortajada, com a director, l'encarregada de realitzar el seu concert de festes amb la música de revetla com a protagonista, encara que l'inici oficial de festes va ser el dissabte 19 amb l'acte de presentació de les Festeres i Festers 2025.

Martí Maura Pitarch i Emilia Prieto Santos, són el Fester i Festera infantil, respectivament, mentres que Gerard Lacruz Marín, és el Fester que representa a l'Agrupació Musical Santa Magdalena, Martina Pla Gil és la representant de l'Associació de Jubilats i Pensionistes 'Pulpis', Laia Castell Cheto és la Festera del Motoclub 'De bar en Bar', Aitana Pozuelo Chiral i Carlota Mangirón Casas, representen a la Comissió de Festes, i Vicent Lacruz Bellver és el Fester de l'Associació 'Amics de Sant Vicent'.

La jornada del diumenge 20 de juliol va ser molt completa i al muntatge de la plaça de bous se li sumava la vesprada de disfresses, animada per la xaranga 'Desmadrats' i la discomòbil, Diskosins, fins a altes hores de la matinada, que un any més va comptar amb una alta participació de colles amb originals disfresses.

Ja la recta final de les Festes Patronals es van dur a terme un gran nombre d'activitats, marcades per l'alta participació. Dijous, la localitat posava en marxa un tobogan aquàtic i celebrava el Dia de les Paelles, que culminava amb un tardeo al carrer Ermita. A la vesprada, va ser el torn de l'exhibició de bestiar boví de Laura Parejo, ramaderia que també va ser la protagonista de l'embolada d'un bou.



Però sens dubte un dels actes més divertits fou, durant la matinada, la solta de vaquetes, que atreia a nombroses persones fins al recinte taurí. Els actes continuaven amb l'exhibició de bous i vaques d'Alberto Garrido de la Torre d'en Doménec, A més, va haver una holi party amb ambientació musical a la plaça Mossén Paco i bou embolat.

Dissabte 26, destacava el 'correbou' a l'estil Sant Fermín per als més menuts i l'entrada de 6 bous i cabestros de la ramaderia de Germán Vidal.

A la vesprada, l'associació



Zumba Kids



Concert de l'Agrupació Musical Santa Magdalena amb música de revetlla

cultural i taurina, Pulpis organitzava un desafiament de dos ramaderies; Capota i Alba Atenea, amb tres vaques i un bou cada una. A la nit, es van embolar dos bous també d'estes ramaderies i ball amb l'Orquestra Valhalla i el dj. Cristian DB.

Les Festes Patronals de Santa Magdalena finalitzaven el diumenge, 27 amb activitats d'animació infantil, una entrada de bous i vaques al matí de la ramaderia de Jaime Tárrega 'Lucas' i l'exhibició ramadera de Germán Vidal a la vesprada. Un castell de focs artificials de la Pirotècnia Tomàs de Benicarló tancava els festejos.



Recepció de Festeres i Festers 2025







Moments de la presentació de les Festeres i Festers 2025









Vesprada de disfresses





Tobogan aquàtic











Actes celebrats en honor a la Patrona Santa Maria Magdalena





Processó en honor a la nostra Patrona Santa Maria Magdalena





Recepció de l'Ajuntament per a tots els veïnes i veïns



Actuació de Pelina



Tribut a Alejandro Sanz



Matinada de vaquetes











Dia de les paelles









Dia de les entitats





Exposició de pintura



Sopar de pa i porta









Bous i vaques





Bou alternatiu



Correbou infantil estil Sant Fermí



Festa de colors







Castell de Focs Artificials Fi de Festes

Santa Magdalena repara la bomba d'extracció i canonada del pou de la Canonja



L'Ajuntament de Santa Magdalena ja ha conclòs els treballs de reparació de la bomba d'extracció i canonada del pou de la Canonja, després de l'avaria patida el passat 20 de juliol, que va afectar el subministrament d'aigua potable de tota la localitat.

La regidoria de Cultura programa el concert 'De Palestina a València'



El Subdelegat de Defensa a Castelló, el Coronel Sr. Moisés Izquierdo de la Guerra visita l'Ajuntament de Santa Magdalena



El CEIP Alberto Selma arranca el curs escolar





El Trio Kegel actua a l'Auditori





Trio Kegel és un projecte creat per tres músics valencians que naix amb la intenció d'interpretar i difondre el repertori original per a clarinet, viola i piano. Els seus intèrprets, Luis Vallés, Laura Mañez i Maria José Igual, acumulen una extensa experiència tant com solistes com en el camp de la música de cambra.

Mossén Cristóbal Zurita pren possessió com a nou rector de l'església



La Unitat de Conciliació Familiar inicia amb èxit el curs 2025/2026

La Unitat de Conciliació Familiar de l'Ajuntament de Santa Magdalena ja ha iniciat el curs escolar 2025/2026, finançada per la Diputació de Castelló, de manera que les famílies amb fills i filles d'entre 6 mesos i 2 anys disposen d'este servei, completament gratuït.



L'Agrupació Musical Santa Magdalena, a tocant de la Unió Musical Santa Cecília de Cervera del Maestre ha participat en les desfilades de l'Associació Cultural de Moros i Cristians de Peníscola. Enguany han celebrat el 40 aniversari de l'Associació Cultural



El Grup de Danses Magdaleneres i la Colla de Dolçainers i Tabaleters 'Polpís' han participat en la VII Trobada de Danses del Maestrat, a Albocàsser. Un any més, ambdós col·lectius han portat una bona mostra dels balls més representatius de la població



Labora assigna 33.045 € a Santa Magdalena per a la brigada EMERGE

En concret, el municipi de Santa Magdalena ha rebut una assignació de 33.045 €, que es destinaran a la contractació d'un capatàs i dos peons forestals, per un període de mínim de 6 mesos i a jornada completa.



Es posa de nou en marxa el taxi per a fins mèdics

L'Ajuntament de Santa Magdalena, a través de la subvenció de la Diputació de Castelló per al transport a demanda 2025, posa de nou en marxa el servei de taxi per a fins mèdics.



LABORA concedix 51.036 € a Santa Magdalena per a la contractació d'aturats d'almenys 30 anys







El Servei Valencià d'Ocupació i Formació (LABORA) ha publicat ja la resolució de concessió del programa d'activació per a l'ocupació (EXPLUS), per a la contractació de persones d'almenys 30 anys, a través del qual l'Ajuntament de Santa Magdalena rebrà un import de 51.036 €.

Santa Magdalena adequa l'accés al Castell Polpís per a previndre incendis forestals



Santa Magdalena entra a formar part del Circuit Cultural Valencià





L'Ajuntament informa que ha entrat a formar part del Circuit Cultural Valencià (CCV), que és un programa de circulació d'espectacles d'arts escèniques, musicals i audiovisuals entre els municipis de la Comunitat Valenciana, organitzat pel IVC en col·laboració amb la Federació Valenciana de Municipis i Províncies (FVMP).

En concret Santa Magdalena ha programat 'La decisió de Lola', 'Las preciosas ridículas' i l'espectacle de dansa de Pepa Casas, 'Bésame'.

Festa del patró de la Policia Local d'Alcalà de Xivert



L'alcalde de Santa Magdalena, Sergio Bou Ayza, va participar en els actes de celebració de la festa del patró de la Policia Local d'Alcalà de Xivert. Des de l'Ajuntament de Santa Magdalena felicitem a l'Inspector en Cap, Abel Serret, medalla en honor als 25 anys de servei a la Policia Local d'Alcalà-Alcossebre, així com a la resta de persones homenatjades.

Santa Magdalena reprén les classes de castellà per a persones estrangeres



La Generalitat concedix 58.912,65€ a Santa Magdalena per a millorar l'accessibilitat del local municipal sala-vetlatori





Amb la millora de l'accessibilitat d'este local, la sala-vetlatori reunirà totes les condicions perquè la població puga utilitzar este servei, que ha d'evitar que els magdaleners i magdaleneres hagen de desplaçar-se fins a municipis veïns per a acomiadar als seus sers estimats. El total d'inversió d'esta millora ascendix a 65.458,50 dels quals la Generalitat es farà càrrec dels 58.912,65€, que corresponen a esta subvenció.

La Generalitat concedix a Santa Magdalena 9.600€ per al control de la sobreabundància de senglar





El consistori magdalener ha optat pel control de senglar a través del Club de Caçadors Sant Lázaro, que és l'encarregat de realitzar les batudes, esperes i enganxaments, que han de servir per a controlar la sobreabundància d'este animal.

L'Auditori de Santa Magdalena acull un concert de la Rondalla vinarossenca Mar i Terra i la 'Escuela' Rondalla de Requena



El Servei de Promoció de l'Autonomia Personal i alumnat d'extraescolars de Santa Magdalena, units per un mateix projecte





El Servei de Promoció de l'Autonomia Personal, encapçalat per la integradora social, Irta Vives, conjuntament amb les monitores d'activitats extraescolars del CEIP Alberto Selma de Santa Magdalena; Aroa Jiménez, Laura Sospedra i Rebeca Bou, han creat un projecte intergeneracional, a través del qual les persones usuàries del Servici de Promoció de l'Autonomia Personal, un dia a la setmana treballen de manera conjunta amb l'alumnat d'extraescolars de l'escola de la localitat.

Santa Magdalena oferix un taller sobre l'ús del certificat digital organitzat per la FVMP i LABORA



Santa Magdalena millora l'accessibilitat de la web municipal

L'Ajuntament de Santa Magdalena, gràcies a la subvenció de la Diputació de Castelló per al foment de la transparència i bon govern ha millorat l'accessibilitat de la web municipal, de manera que esta passa a ser totalment accessible per a totes les persones, independentment del tipus de dificultats cognitives, auditives i visuals.

El cost d'implantació d'esta ferramenta ha sigut de 6.000 €, dels quals 2.000 € han sigut finançats per la Diputació de Castelló.

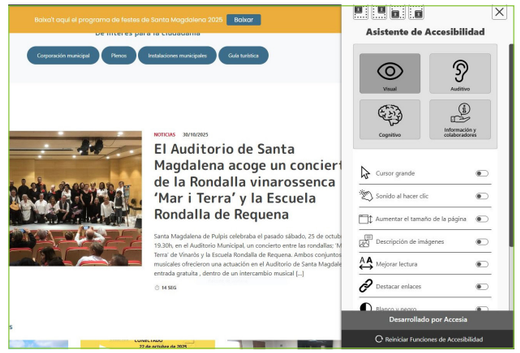

Santa Magdalena contracta una capatàs forestal i dos peons per a la brigada EMERGE

L'Ajuntament de Santa Magdalena, a través de la subvenció del LABORA per a la contractació de persones desocupades per entitats locals de la Comunitat Valenciana, per a la realització d'accions previstes en plans o procediments d'emergències en l'àmbit forestal, ha procedit a la contractació d'una capatàs i dos peons forestals, a jornada completa, durant 6 mesos. El LABORA ha concedit un total de 33.045 €.



La parròquia de Santa Magdalena participa en l'exposició 'Herència Sagrada: Art i Tradició a la comarca'





Santa Magdalena acull el rodatge d'un dels curts del Festival 'Cortometrando' de la Diputació







Santa Magdalena ha estat present a la Gala de clausura del Festival Cortometrando de la Diputació de Castelló. El curt, 'Las flores son para los vivos', es va rodar a la nostra població i una delegació de veïns i veïnes, encapçalada per l'alcalde, Sergio Bou, ha sigut convidada a gaudir de la projecció dels curts finalistes. Enhorabona als premiats i gràcies a la Diputació per seleccionar el nostre poble com a escenari de cine.

L'Agrupació Musical Santa Magdalena participa en la 57a Assemblea de la FSMCV que se celebra a Oliva

El president, Vicent Pegueroles i el secretari, Ximo Vives, han representat als músics magdaleners en esta assemblea anual



Santa Magdalena escomet la millora dels camins rurals danyats per les pluges





Després dels episodis de la DANA d'octubre de 2024 i les fortes pluges esdevingudes durant el 2025, l'Ajuntament de Santa Magdalena s'ha vist obligat a millorar i reparar molts dels camins rurals del terme municipal.

Santa Magdalena millora la zona confrontant de l'ermita de Sant Vicent





L'Ajuntament de Santa Magdalena, gràcies al conveni subscrit amb la Diputació de Castelló, ha dut a terme tasques de millora en la zona confrontant a l'ermita de Sant Vicent. Concretament, s'invertixen 38.250,59€ dels quals la Diputació es fa càrrec del 62, 74% dels mateixos (24.000€), mentres que la resta, 17.464,92€ procedixen de fons propis del consistori.

Visita a les obres d'ampliació de la depuradora de Santa Magdalena





Dins de les actuacions per a garantir la depuració d'aigües de la Diputació s'inclou l'ampliació de l'estació depuradora de Santa Magdalena de Polpís. L'alcalde de Santa Magdalena, Sergio Bou, el regidor de Festes i Benestar Social, Marcos Cervera i el portaveu del PP, Víctor Cervera, han participat en esta visita a les obres de la depuradora.

Dinar de germanor dels jubilats i pensionistes de Santa Magdalena









L'Associació de Jubilats i Pensionistes 'Pulpis' ha celebrat el seu tradicional dinar de germanor. Una jornada marcada per la convivència i on tots i totes han pogut gaudir d'un dinar on han conversat i passat una bona estona.

L'Agrupació Musical Santa Magdalena celebra Santa Cecília amb un concert dedicat a la música de cinema

D'altra banda, i abans de donar inici al concert, va tindre lloc l'entrada oficial de dos nous músics, Lorena Bayarri, al saxo i Martí Vives a la trompa.











Santa Magdalena construïx 40 nous nínxols i 36 columbaris en el cementeri a través del Pla Impulsa



S'han construït un total de 40 nous nínxols, a més de 36 columbaris amb una inversió de 35.900,70 €, finançats per la Diputació de Castelló a través del Pla Impulsa, una obra que ha sigut adjudicada a Conrado Joaquín Sospedra Lores.

Finalitzades les obres d'adequació de la Casa de la Cultura









Les obres, amb un pressupost de 49.948,80€ han sigut executades per l'empresa COELBE S.L. i han consistit en una reforma integral de tota la planta, de manera que els músics disposen d'un espai formatiu concorde a les necessitats actuals.

La brigada EMERGE inicia els treballs de prevenció d'emergències en l'àmbit forestal



Finalitzada la fase de formació, les tres persones que formen part de la brigada EMERGE de Santa Magdalena, han començat els treballs de prevenció d'emergències en l'àmbit forestal, gràcies a la subvenció del LABORA per a la contractació de persones desocupades per a la realització d'accions previstes en el pla local d'emergències.

Xiomara Abello arranca gira de 'So de Saó' a Santa Magdalena





La cantautora magdalenera, Xiomara Abello, presentava diumenge, 7 de desembre, a les 19h, a l'Auditori de Santa Magdalena, el seu tercer àlbum 'So de Saó', arrancant així la seua gira en una de les localitats, que ha sigut clau en l'elaboració d'este nou treball.

Després de més d'un any d'investigació etnogràfica pel Baix Maestrat i altres municipis castellonencs, Xiomara Abello, presenta el seu tercer àlbum "So de Saó", on ha volgut rescatar part de la memòria popular i quotidiana valenciana vinculada a l'entorn rural. Un espectacle que part del relat oral i combina la música i la poesia per a connectar-nos i fer-nos reflexionar en clau de present i de passat. Veus que parlen de rols de gènere, de la relació amb la terra, d'oficis antics i desapareguts, de matrimonis concertats, del retorn a l'arrel... Històries recuperades i convertides en cançó perquè no caiguen en l'oblit quan les seues portadores deixen d'explicar-les.

El CEIP Alberto Selma celebra el Dia de les Persones amb Discapacitat





D'esta manera, a l'Auditori Municipal, membres de l'Associació Fenòmens de Benicarló han oferit una xarrada enriquidora per a conéixer de primera mà com és el seu dia a dia. Des de Fenòmens han mostrat les barreres (instruccions de medicaments, poques opcions d'estudi, etc.) que es troben, les seues vivències i la importància de continuar avançant cap a una societat que escolte, respecte i done oportunitats reals a tothom.

Després de la xarrada, tant alumnat i professorat com els membres de Fenòmens han realitzat tallers inclusius d'allò més diversos.



La Generalitat estudia la implantació de l'aula 1-2 anys en el CEIP Alberto Selma





El CEIP Alberto Selma de Santa Magdalena ha rebut la visita de la directora territorial d'Educació, Cultura i Universitats de Castelló, Mª de la Fuente Esteve, qui s'ha reunit amb la directora del centre, Mar Foix i l'alcalde de Santa Magdalena, Sergio Bou.

Xavier Cano Ebrí, presenta la seua nova novel·la, 'Pasajes de tierra y muerte'



L'Ajuntament instal·la bústies de suggeriments per a millorar la salut comunitària



Concert de Nadal de l'Agrupació Musical Santa Magdalena







La llum del Nadal arriba a Santa Magdalena amb el Festival del CEIP Alberto Selma

Sota el lema, 'La llum de Nadal' l'alumnat del CEIP Alberto Selma ha realitzat, un any més, el seu festival de Nadal, que ha omplit de màgia i il·lusió l'Auditori de Santa Magdalena, sota l'atenta mirada del convidat estrela, el Pare Noel, que ha contemplat des del propi escenari totes i cada una de les actuacions.










El Patge Reial arriba a Santa Magdalena




Danses, Dolçainers i Tabaleters i la Rondalla 'La Sotà' posen música al Nadal




Caminata Solidària

Més de 50 persones han participat en la Caminata Solidària de Santa Magdalena, a benefici de l'Associació Espanyola de Lluita contra el Càncer. Tots els diners recaptats de la inscripció es destinaran a la investigació d'esta malaltia.



Horari d'atenció al públic a l'ajuntament

Alcalde	ATENCIÓ AMB CITA PRÈVIA TELEFÒNICA. Tel. 964 415 070	
Tinent-alcalde	ATENCIÓ AMB CITA PRÈVIA TELEFÒNICA. Tel. 964 415 070	
Regidor d'infraestructures i esports	ATENCIÓ AMB CITA PRÈVIA TELEFÒNICA. Tel. 964 415 070	
Regidor de cultura i joventut	ATENCIÓ AMB CITA PRÈVIA TELEFÒNICA. Tel. 964 415 070	
Regidor de festes, sanitat i benestar social	ATENCIÓ AMB CITA PRÈVIA TELEFÒNICA. Tel. 964 415 070	
Regidor d'agricultura i medi ambient	ATENCIÓ AMB CITA PRÈVIA TELEFÒNICA. Tel. 964 415 070	
Secretari	Dilluns, dimecres i divendres	de 17.00 a 20.30 h
Oficines Administratius	De dilluns a divendres	de 09.30 a 13.00 h
	Dilluns, dimecres i divendres	de 16.00 a 20.30 h
Agutzil	De dilluns a divendres	de 09.00 a 13.00 h
	Dilluns, dimecres i divendres	de 16.00 a 20.30 h
Enginyer municipal	2 dilluns cada mes	de 17.00 a 20.30 h
Arquitecte municipal	2 dilluns cada mes	de 17.00 a 20.30 h
Administrativa de biblioteca	De dilluns a divendres	de 17.00 a 20.00 h
	Dissabtes	de 11.00 a 13.00 h
Premsa i Comunicació	Dilluns a divendres de 9.30 a 13 h. Dimarts, dimecres i dijous de 16 a 20.30 h	Tel. 964 415 070
Escola Infantil	De dilluns a divendres	de 09.00 a 13.00 h
Treballadora Social	Dimecres amb cita prèvia	de 09.00 a 13.00 h

Pàgina web del ajuntament:
www.santamagdalena.es
Accés a la seu electrònica:
santamagdalenadepulpis.sedelectronica.es

ECOPARC Santa Magdalena

HORARI ESTIU						
DILLUNS	DIMARTS	DIMECRES	DIJOUS	DIVENDRES	DISSABTE	DIUMENGE
TANCAT	TANCAT	TANCAT	10.00 - 14.00 h	TANCAT	10.00 - 14.00 h	TANCAT
16.00 - 20.00 h	16.00 - 20.00 h		TANCAT		TANCAT	

HORARI HIVERN						
DILLUNS	DIMARTS	DIMECRES	DIJOUS	DIVENDRES	DISSABTE	DIUMENGE
TANCAT	TANCAT	TANCAT	9.00 - 14.00 h	TANCAT	9.00 - 14.00 h	TANCAT
15.00 - 18.00 h	15.00 - 18.00 h		TANCAT		TANCAT	

Telèfons d'interés

Ajuntament
Oficines. 964 415 070
Fax. 964 415 162
Agutzil 686 465 314
Alcaldia 626 058 211

Centre de Salut
Santa Magdalena 964 158 140

Centre Mèdic d'Alcalà
Matins 964 336 030
Vesprades. Urgències i ambulància 964 336 035

Hospital Comarcal de Vinaròs 964 477 000

Farmàcia 964 415 057

IES Serra d'Irta. 964 336 085

CEIP Albert Selma. 964 336 065

Ludoteca 650 923 196

Poliesportiu. 964 415 026

Parròquia 964 415 212

Taxi 650 572 223

Estació de Servei (CEPSA) 964 415 269

Guàrdia Civil Alcalà de Xivert
De 6.00 fins a les 14.00 h 964 410 002
De 14.00 fins a les 6.00 h 062

Bombers de Benicarló 964 460 222

Emergències. 112

Telèfons associacions locals

AMPA. 625 058 699

Mestresses de Casa 964 415 141

Associació de Puntaires 964 415 147

Agrupació Musical Santa Magdalena. 649 558 855

Grup de Danses Madaleneres. 679 305 743

Colla de Dolçainers i Tabaleters Polpís. 964 415 265

Club de Jubilats i Pensionistes. 665 345 905

Associació juvenil "Pont de l'Agüelo Queixalet" 685 781 905

Societat de caçadors "San Lázaro" 658 972 050

Associació local "Amics de Sant Vicent" 606 996 635

Motoclub de bar en bar 616 309 688

AFIVINA 665 588 395

Delegació local AECC 691 815 960

pluviometria

Dades facilitades per Ximo Vives

«SENSIBILITAT PREVENTIVA»

Encara tenim molt recent la catastròfica *DANA del 29/10/2024*, que al mínim avís per l'*Agència Estatal de Meteorologia*, salten totes les alarmes per part de les autoritats.

Per les intenses pluges del *3 de març* a tot l'interior de *Castelló,* se van suspendre per «**emergència hidrològica**» durant 3 dies les activitats als centres escolars i públics en quasi tota la *Comunitat Valenciana*. Eixos dies es van registrar fins a **112,7 l/m²** en el temporal que va passar pel poble de **Santa Magdalena**, sent el mes de *març* com un dels més humits de l'any *2025*, amb un acumulat de **152,4 l/m²**, 21 dies amb precipitació i 8 dies seguits sense vore el sol.

El reste de pluges importants s'han concentrat a la *tardor* i a l'entrada de l'*hivern,* a excepció del parell de tempestes intenses de l'*estiu* (significatiu els **41,0 l/m²** en la tronada del 12 de juliol) que van alleujar la típica sequera estival.

El *29 de setembre* va ser el dia més complicat, amb **avís roig** i sonant els «**ES-Alert**» als nostres mòbils, es suspenen les classes i altres activitats, per acabar sent la jornada amb més precipitació de tot l'any: **77,4 l/m²** (**21,0 l/m²** en només *1 hora*).

Cal recordar el pas de la DANA anomenada «**Alice**» que durant els dies *8 al 13 d'octubre* va deixar **121,8 l/m²**. (Per desgràcia va ser la comarca veïna del *Montsià*, la que esta vegada va patir greus inundacions, sense lamentar danys personals).

Amb les 22 tronades que han passat pel poble durant l'any natural, no s'ha observat precipitació en forma de granís o pedra.

Destacar que l'any *2025* ha tancat amb un mes de *desembre* extraordinari en tots els sentits, acumulant fins a **233,3 l/ m²** a pesar de ser estadísticament sec, primer amb el pas de la borrasca «**Emilia**» i després amb el *temporal nadalenc* més intents que es coneix, **151,9 l/m²**, suficient per a «despertar» tímidament la *rambla d'Alcalà* al seu pas pel poble.

En quan a les temperatures, la matinada del *15 de gener* els termòmetres van tocar fons, **-2,8ºC**, «tot un rècord des de que es mesuren dades al centre del poble». Sorprén que el *14 de març* la temperatura màxima no va superar els **10ºC**.

Les baixes temperatures a la nostra zona solen donar-se quasi sempre per «inversió tèrmica», fet que li diferència d'altres poblacions veïnes. En 3 matinades el mercuri va baixar dels **<0ºC**.

Respecte a les màximes, el *17 d'agost* va arribar a marcar la 2ª temperatura més alta de tota la sèrie en 11 anys: **39,8ºC**. Fins a 40 dies els termòmetres van passar els **>32ºC** i en 65 nits no va baixar dels **<20ºC**, conegut com a «**nits tropicals**».

En quan al vent, el *8 de desembre* de 2024 es va registrar la ràfega més forta dels últims 12 mesos, **86,9 km/h**, fent d'eixa jornada la més ventosa amb una mitjana de **23,7 km/h**.

Resumint: el *2025* ha sigut un any meteorològicament més que interessant, amb temperatures extremes i amb el pas de diverses depressions molt actives que han fet, per segon any consecutiu, se supere l'actual mitjana (627,3 l/m²) en **787,4 l/m²**.

VALORS EXTREMS *(desembre 2024/desembre 2025)*

PLUJA MAXIMA EN 1 HORA:	**21,0** *litres/m²*	*29-set-2025*	*02:20/03:10 h.*
PLUJA MAXIMA DIARIA:	**77,4** *litres/m²*	*29-set-2025*	
PLUJA MAXIMA TEMPORAL:	**151,9** *litres/m²*	*25 al 29-des-2025*	
PLUJA MAXIMA MENSUAL:	**233,3** *litres/m²*	*desembre-2025*	
TEMPERATURA MAXIMA ABSOLUTA:	**39,8** *ºC*	*17-ago-2025*	*13:20 h.*
TEMPERATURA MINIMA ABSOLUTA:	**-2,8** *ºC*	*15-gen-2025*	*08:20 h.*
TEMPERATURA MAXIMA DIARIA MES BAIXA:	**8,8** *ºC*	*25-des-2025*	*05:10 h.*
TEMPERATURA MINIMA DIARIA MES ALTA:	**24,3** *ºC*	*19-jul-2025*	*07:30 h.*
TEMPERATURA MITJANA DIARIA MES ALTA:	**31,0** *ºC*	*11-ago-2025*	
TEMPERATURA MITJANA DIARIA MES BAIXA:	**4,2** *ºC*	*14-gen-2025*	
INDEX CALOR MES ALT:	**43,8** *ºC*	*18-ago-2025*	*17:40 h.*
SENSACIO TERMICA MES BAIXA:	**-2,8** *ºC*	*15-gen-2025*	*08:20 h.*
VENT RAFEGA MAXIMA:	**86,9** *Km/h.*	*8-des-2024*	*17:00 h.*
VENT VELOCITAT MITJANA DIARIA MAXIMA:	**23,7** *Km/h.*	*8-des-2024*	
PRESSIO ATMOSFERICA MAXIMA:	**1040,8** *hPa*	*16-des-2024*	*10:30 h.*
PRESSIO ATMOSFERICA MINIMA:	**994,8** *hPa*	*13-mar-2025*	*17:20 h.*
DIES AMB TRONADES:	**22** *dies*		
DIES AMB VENT FORT *(>75 Km/h.)*:	**4** *dies*		
DIES AMB GRANÍS/PEDRA:	**0** *dia*		
DIES AMB BOIRA:	**2** *dies*		

CLIMATOLOGIA

Sta.Magdalena de Polpis (Centre poble)	**2025**												***RESUM ANUAL***
	gener	*febrer*	*març*	*abril*	*maig*	*juny*	*juliol*	*agost*	*setem.*	*octubr.*	*novem.*	*desem.*	
Precipitació total *(litres/m²)*	**11,7**	**2,4**	**152,4**	**15,4**	**16,1**	**5,0**	**74,0**	**9,0**	**112,2**	**135,6**	**20,3**	**233,3**	**787,4**
Dies amb pluja	5	3	**21**	7	6	3	6	4	6	9	5	12	**87**
Temperatura màxima *(ºC)*	**23,1**	**21,2**	**25,3**	**24,3**	**32,6**	**35,9**	**36,3**	**39,8**	**30,8**	**29,1**	**22,9**	**23,9**	**39,8**
Temperatura mitjana *(ºC)*	**10,8**	11,1	12,4	15,6	19,3	25,6	26,0	**26,7**	22,4	18,7	13,6	10,9	**17,8**
Temperatura mínima *(ºC)*	**-2,8**	**1,7**	**3,1**	**5,2**	**8,8**	**15,4**	**15,9**	**18,1**	**11,8**	**8,1**	**2,4**	**3,4**	**-2,8**
Vent ràfega màxima *(Km/h)*	**85,3**	**45,1**	**85,3**	**56,3**	**45,1**	**32,2**	**43,5**	**35,4**	**37,0**	**48,3**	**66,0**	**43,5**	**85,3**
Vent mitjana *(Km/h)*	4,0	2,2	5,2	3,9	4,7	4,6	4,5	4,1	3,7	2,3	4,0	1,4	**3,7**
Humitat relativa mitjana *(%)*	70	79	77	75	67	69	71	66	75	80	71	82	**74**
Pressió atmosfèrica màx.*(hPa)*	1032,7	**1033,6**	1023,7	1024,0	1023,7	1022,6	1021,4	1020,8	1023,3	1024,8	1024,9	1029,4	**1033,6**
Pressió atmosfèrica mín.*(hPa)*	1003,8	1013,2	**994,8**	1000,7	1006,0	1010,0	1004,7	1004,7	1005,6	1001,8	1009,0	1004,7	**994,8**

(Estació meteorològica Davis Vantage Vue. Pluviòmetre Hellmann 200)



PLENS de l'ANY 2025

Relació de plenaris celebrats a l'Ajuntament de Santa Magdalena durant l´any 2025

13 de març de 2025

L'Ajuntament de Santa Magdalena aprova el Pla Local de gestió de residus, elaborat per l'empresa Sequoia per encàrrec de la Diputació, en el qual hi ha quatre opcions, s'opta per la primera opció que és la més econòmica, hi ha quatre tipus d'envasos i es planteja el quint contenidor que és la fracció orgànica i l'objectiu és que es faça millor la recollida per a millorar la selecció de residus en origen, però el pla es revisara en sis anys, ha d'haver-hi educadors ambientals que tenen assignada l'explicació a comerços, empleats municipals i altres.

15 de febrer de 2025

Aquest plenari serveix per tal d'aprovar, per unanimitat dels presents, el pressupost de l'any 2025 xifrat en 1.208.800,40€, "equilibrat per a realitzar les infraestructures que ens fan falta i tot això retornant el deute històric i mirant sempre cap a la convivència", explica Sergio Bou, alcalde de Santa Magdalena.

Durant la intervenció plenària, l'alcalde explica que: "és la sexta vegada que se'ns dona el fons de cooperació de Diputació i per tercera vegada se'ns dona per duplicat que és triplicat i és la primera vegada que s'incorporen 116.400 euros entre la Diputació i la Generalitat".

Estos fons, expliquen possibilitarà "que puguem pagar les partides pressupostàries que tenim pendents i s'estabilitzara la situació econòmica de l'ajuntament, estabilitzar les partides pressupostàries és molt important, el deute històric se situara per davall de 99.000 euros i al final de la legislatura el deute serà 0". Respecte a les inversions, en este pressupost ascendixen a 351.000 euros.

9 de juliol de 2025

El plenari aprova el programa de les Festes Patronals, que a l'any 2025 se celebren entre el 19 i el 27 de juliol.

11 d'agost de 2025

El ple de l'Ajuntament dona llum verda a la contractació vinculada a fons europeus amb escàs termini d'execució. Així es contracta la millora de l'eficiència energètica envolvent tèrmica de la Casa de la Cultura.

26 agost de 2025

Durant la sessió plenària, el consistori va aprovar els dies no lectius de caràcter escolar per al curs 2025-2026:

10 d'octubre de 2025

16 de gener de 2026

20 de març de 2026

Per un altre costat, es va donar llum verda als dies festius locals 2026: el 20 de març de 2026 i el 13 d'abril de 2026 (Sant Vicent).

Finalment, es va aprovar el Pla Local de Residus domèstics i assimilables, triant com a sistema de recollida selectiva l'Escenari 1 consistent en recollida mitjançant contenidors de les mateixes característiques que l'actual, però afegint un contenidor per a la recollida de la fracció orgànica amb tancament electrònic i identificació d'usuari, i augmentant el nombre de contenidors de selectiva (paper-cartó i envasos) a 15 unitats de cada un.

També va tindre lloc l'adhesió de l'Ajuntament de Santa Magdalena de Polpís a la Central de contractació de l'ajuntament de Sant Mateu, podent, per tant, efectuar el subministrament de béns, contractació de serveis i obres a través de la Central de Contractació en les condicions i preus vigents en els contractes subscrits per esta, amb les empreses adjudicatàries en el moment de l'adquisició dels béns o contractació dels serveis.

22 de setembre de 2025

L'Ajuntament de Santa Magdalena aprova els plecs de condicions per a la concertació de l'operació de crèdit, operació de tresoreria per import de 200.000 euros i disposar l'obertura del procediment de licitació, a l'efecte de què les entitats interessades presenten les seues proposicions.

També es va adjudicar el contracte d'obres de "Millora de l'eficiència energètica de l'envolvent tèrmica i de les instal·lacions interiors de la Casa de la Cultura de Santa Magdalena" a Cyros Construcción Sostenible, S.L. per un import de 142.053 €

27 d'octubre de 2025

Al ple de l'Ajuntament s'aprova; el Pla local d'Infància i Adolescència de Santa Magdalena de Polpís i la creació i composició del Consell Local d'Infància i Adolescència que garantix un canal de participació directa dels més jóvens.

Al mateix temps, s'aprova provisionalment la bonificació de l'IBI Urbà per a les persones que s'hagen instal·lat sistemes per a l'aprofitament tèrmic o elèctric de l'energia provinent del sol per a autoconsum d'energia.

Finalment, s'aprova el Pla tècnic de gestió forestal de la Muntanya "El Castillo", conforme al projecte de Juan Manuel Batiste Marzal.

17 de novembre de 2025

Durant el transcurs del ple, l'Ajuntament de Santa Magdalena de Polpís dona llum verda a la sol·licitud d'adhesió a la Central de Contractació de Sant Mateu.

Subvencions amb el vist i plau aprovades i pendents d'aprovació definitiva 2025

		SOL·LICITADES	COST A JUSTIFICAR	APROVADES
01	ACCESSIBILITAT EDIFICIS MUNICIPALS PER A SALA-VELATORI. GENERALITAT VALENCIANA	65.458,50 €	65.458,50 €	58.912,65 €
02	MANTENIMENT DE PISTES I CAMINS RURALS. DIPUTACIÓ DE CASTELLÓ	10.000,00 €	10.000,00 €	10.000,00 €
03	PROMOCIÓ DEL VALENCIÀ EN L'ÀMBIT LOCAL. GENERALITAT VALENCIANA	5.600,00 €	3.499,62 €	3.499,62 €
04	SUBVENCIONS D'EMERGÈNCIA PER LA DANA. GENERALITAT VALENCIANA	204.976,96 €	204.976,96 €	200.000,00 €
05	MIDES DE GESTIÓ FORESTAL SOSTENIBLE 2025 (EQUIPAMENT). GENERALITAT VALENCIANA	21.760,00 €	21.760,00 €	21.760,00 €
06	CONVENI DE COL·LABORACIÓ PER CONDICIONAMENT ZONA DE L'ERMITA. DIPUTACIÓ DE CASTELLÓ	41.464,92 €	24.000,00 €	24.000,00 €
07	UNITATS DE CONCILIACIÓ FAMILIAR. DIPUTACIÓ DE CASTELLÓ	28.000,00 €	28.000,00 €	28.000,00 €
08	FONS FORESTAL GENERALITAT VALENCIANA	21.598,81 €	21.598,81 €	21.598,81 €
09	PLA D'OCUPACIÓ 2025. DIPUTACIÓ DE CASTELLÓ	17.995,33 €	17.995,33 €	12.500,00 €
10	ESCOLA MATINERA 2025. DIPUTACIÓ DE CASTELLÓ	12.100,00 €	12.100,00 €	12.100,00 €
11	PROMOCIÓ DE L'AUTONOMIA PERSONAL. DIPUTACIÓ DE CASTELLÓ.	11.650,00 €	11.650,00 €	11.650,00 €
12	CONVENI CIRCUIT CULTURAL. GENERALITAT VALENCIANA	7.260,00 €	7.260,00 €	7.260,00 €
13	CONTRACTACIÓ INFORMADORS TURÍSTICS. DIPUTACIÓ DE CASTELLÓ	33.117,64 €	33.117,64 €	9.171,49 €
14	DANYS PRODUÏTS PER LA DANA EN INFRAESTRUCTURES AGRÍCOLES. GENERALITAT VALENCIANA			
15	OBRES CONDICIONAMENT CAMINS RURALS	53.671,25 €	53.671,25 €	53.671,25 €
16	ACTUACIONS CULTURALS 2022. DIPUTACIÓ DE CASTELLÓ.	4.235,00 €	4.235,00 €	3.000,00 €
17	PARC INFANTIL. DIPUTACIÓ DE CASTELLÓ.	672,76 €	672,76 €	672,76 €
18	MATERIAL PROMOCIONAL ON LINE I OFF LINE. DIPUTACIÓ DE CASTELLÓ	3.267,00 €	3.267,00 €	1.306,80 €
19	LLUITA CONTRA EL MOSQUIT TIGRE. GENERALITAT VALENCIANA.	4.259,20 €	1.122,63 €	1.122,63 €
20	TRANSPORT A DEMANDA. DIPUTACIÓ DE CASTELLÓ.	3.500,00 €	3.500,00 €	3.500,00 €
21	AJUDES JUTJAT DE PAU. GENERALITAT VALENCIANA	700,00 €	700,00 €	700,00 €
22	ABASTIMENT AIGUA POTABLE. DIPUTACIÓ DE CASTELLÓ	11.592,04 €	2.294,69 €	9.853,23 €
23	GOVERN OBERT I TRANSPARÈNCIA. DIPUTACIÓ DE CASTELLÓ	6.000,00 €	6.000,00 €	2.000,00 €
24	ACTIVITATS EXTRAESCOLARS 2024/2025. GENERALITAT VALENCIANA.	21.156,00 €	3.724,51 €	3.724,51 €
25	EMERGE. GENERALITAT VALENCIANA	33.045,00 €	33.045,00 €	33.045,00 €
26	CONTRACTACIÓ DE PERSONES DESOCUPADES 2025 MAJORS DE 30 ANYS (EXPLUS). GENERALITAT VALENCIANA	51.036,00 €	51.036,00 €	51.036,00 €
27	SOBREABUNDÀNCIA JABALIS	9.600,00 €	5.699,97 €	5.699,97 €
28	PACTE D'ESTAT CONTRA LA VIOLÈNCIA DE GÈNERE	1.655,62 €	1.655,62 €	1.655,62 €
29	PLA CORRESPONSABLES 2024. GENERALITAT VALENCIANA.	5.965,46 €	5.965,46 €	5.965,46 €
30	PROGRAMA D'ATENCIÓ A PERSONES MAJORS I EL MON RURAL	6.000,00 €	6.000,00 €	3.995,97 €
31	PROMOCIÓ DELS DRETS DE LA INFÀNCIA I PARTICIPACIÓ INFANTIL	13.200,00 €	7.000,00 €	7.000,00 €
32	PLA DE COOPERACIÓ PROVINCIAL D'OBRES I SERVEIS CASTELLÓ IMPULSA. DIPUTACIÓ DE CASTELLÓ	106.250,00 €	106.250,00 €	106.250,00 €
33	REHABILITACIÓ ENERGÈTICA D'EDIFICIS EXISTENTS PREE-5000. GENERA. (IVACE) GENERALITAT VALENCIANA	153.309,40 €	153.309,40 €	118.573,05 €
34	FONS DE COOPERACIÓ MUNICIPAL. GENERALITAT VALENCIANA	26.492,00 €	26.492,00 €	26.492,00 €
35	FONS DE COOPERACIÓ MUNICIPAL. DIPUTACIÓ DE CASTELLÓ	26.492,00 €	26.492,00 €	26.492,00 €
36	FONDO DE COOPERACIÓ MUNICIPAL EXTRAORDINARI. DIPUTACIÓ DE CASTELLÓ	62.081,86 €	62.081,86 €	62.081,86 €
37	FONS DE COOPERACIÓ MUNICIPAL PER A LA LLUITA CONTRA EL DESPOBLAMENT. GENERALITAT VALENCIANA	35.134,20 €	35.134,20 €	35.134,20 €
38	FONS DE COOPERACIÓ MUNICIPAL PER A LA LLUITA CONTRA EL DESPOBLAMENT. DIPUTACIÓ DE CASTELLÓ	35.134,20 €	35.134,20 €	35.134,20 €
TOTAL SUBVENCIONS 2025		**1.155.431,15 €**	**1.095.900,41 €**	**1.018.559,08 €**

Altres subvenció sol·licitada per l'ajuntament i pagades íntegrament per la Generalitat Valenciana i la Diputació de Castelló pendent de licitació en 2025

01	AMPLIACIÓ DE LA DEPURADORA DE SANTA MAGDALENA (EDAR). DIPUTACIÓ DE CASTELLÓ	807.802,63 €
ALTRES SUBVENCIONS SOL·LICITADES PER L'AJUNTAMENT I PAGADES ÍNTEGRAMENT PER LA GENERALITAT VALENCIANA I LA DIPUTACIÓ DE CASTELLÓ PENDENT DE LICITACIÓ EN 2025		**807.802,63 €**

Subvencions sol·licitades per l'Ajuntament i no concedides en 2025

01	FOMENT DE PUNTS LIMPIOS. GENERALITAT VALENCIANA	25.000,00 €
TOTAL SUBVENCIONS DENEGADES EN 2025		**25.000,00 €**

DEFUNCIONS

FRANCISCO ADELL RIBA	29/11/1938 al 01/01/2025
MANUEL PEGUEROLES SOSPEDRA	01/08/1940 al 11/01/2025
ANA AICART SOSPEDRA	25/05/1928 al 14/02/2025
ENRIQUE ESTEVE BOU	26/04/1975 al 20/02/2025
LOURDES MONFORT PAVIA	08/06/1932 al 12/03/2025
LUIS SOSPEDRA SILVESTRE	30/01/1946 al 02/04/2025
VICENTA BRETÓ CALDUCH	01/12/1928 al 18/04/2025
MANUELA AICART GONZALEZ	29/06/1938 al 09/05/2025
MIGUEL CASTELL MIRALLES	21/03/1930 al 12/05/2025
ENRIQUE PINA PLAYA	03/05/1949 al 12/05/2025
JOSÉ ANTONIO SEGURA GARCÉS	16/01/1942 al 01/06/2025
MIGUEL TENA MIRALLES	21/06/1939 al 12/06/2025
ASUNCION ACHELL AYZA	04/03/1947 al 05/07/2025
JOSEFA AYZA MARIN	09/12/1933 al 16/07/2025
JOSE VICENTE MOLINOS FERRERES	02/04/1948 al 08/08/2025
JUAN IBÁÑEZ LÓPEZ	09/10/1934 al 17/08/2025
TERESA BELTRÁN ZARAGOZÀ	27/03/1930 al 18/09/2025
JOSEFA TORTAJADA MARIN	09/03/1940 al 14/10/2025
JOSEFINA LACRUZ ALEGRE	06/09/1946 al 20/10/2025
VICENTE BONET CERVERA	30/10/1926 al 17/12/2025

NAIXEMENTS

LAIA CONESA BALDAYO	24/02/2025
ENZO GARCIA MOYA	09/05/2025
MARA SALVADOR SOSPEDRA	19/06/2025

MATRIMONIS

MIGUEL ÁNGEL VALERA BARBERÁN (13/06/2025)	ELENA VARGAS ALTAMIRA
CRISTIAN ALBERTO LEÓN MOREIRA (03/09/2025)	ELENA ANDREEA VASILE

Dipòsit Legal: CS-174-2025
ISSN: 2952-5330
Edició: Ajuntament de Santa Magdalena
Redacció: Laura Puig
Col·laboradors: Alfonso Pegueroles, Rafa Adell, Marcos Cervera, Ximo Vives i David Salvador Sorlí
Disseny i Impressió: 4Colors

Segueix-nos a:



www.santamagdalena.es

accés a la seu electrònica:
santamagdalenadepulpis.sedelectronica.es